Farmacias con H

KIT BÁSICO:

INFORMACIÓN SOBRE HOMEOPATÍA Y LOS MEDICAMENTOS HOMEOPÁTICOS BOIRON

Documento reservado a profesional sanitario

BOIRON®

ÍNDICE

+ **INFORMACIÓN GENERAL SOBRE HOMEOPATÍA. VALORES Y BENEFICIOS..... 04**

+ **GUÍA DE PREGUNTAS Y RESPUESTAS FRECUENTES..... 06**

TÓPICOS SOBRE HOMEOPATÍA..... 07
MÉDICO EXPERTO EN HOMEOPATÍA..... 08
MEDICAMENTOS HOMEOPÁTICOS..... 09
EMBARAZO Y HOMEOPATÍA..... 12
PEDIATRÍA Y HOMEOPATÍA..... 12

+ **USO DE LA HOMEOPATÍA PARA EL TRATAMIENTO DE LAS PATOLOGÍAS MÁS COMUNES..... 13**

LA GRIPE ESTACIONAL..... 14
TOS..... 15
- La tos: conocerla mejor para tratarla mejor..... 15
- Tratarla: ¿Calmar la tos con Homeopatía?..... 17
- Hábitos de higiene..... 19

ANSIEDAD..... 20
- ¿Qué es el estrés?..... 21
- Tratamientos para el estrés..... 23
- Homeopatía y estrés..... 24

ACIDEZ DURANTE EL EMBARAZO..... 27
- ¿Cómo puedo evitar la acidez?..... 27
- ¿Cómo puede ayudarme la Homeopatía con la acidez en el embarazo?..... 28

HEMORROIDES..... 29
- ¿Qué son las hemorroides?..... 29
- ¿Cómo se tratan las hemorroides?..... 31
- Beneficios de la Homeopatía y los medicamentos BOIRON para las hemorroides..... 33

AFONÍA Y RONQUERA..... 35
- ¿Podemos prevenir la afonía y la ronquera?..... 35
- ¿Por qué se producen la afonía y la ronquera?..... 35
- ¿Podemos tratar la afonía y la ronquera con Homeopatía?..... 36

BOIRON®

ÍNDICE

+ **INFORMACIÓN SOBRE LOS PRINCIPALES MEDICAMENTOS BOIRON** **37**

DERMATOLOGÍA 38
- Homeoplasmine 38
- Cicaderm 39

GASTROENTEROLOGÍA 40
- Cocculine 10
- Gastrocynesine 41
- Aloe Composé Gránulos 42

GINECOLOGÍA 43
- Endhometrol 43

SISTEMA MUSCULOESQUEL'ETICO 44
- Árnica Composé BOIRON comprimidos 44
- Árnica Composé BOIRON gránulos 45
- Osteocynesine 46

SISTEMA NERVIOSO 47
- Sedatif PC comprimidos 47
- Sedatif PC gránulos 48
- Passiflora composé jarabe 49

SISTEMA RESPIRATORIO 50
- Homeovox 50
- Coryzalia 51
- Oscillococcinum 52
- Pollens 30 CH 53
- Drosetux Jarabe 54
- Stodal Gránulos 55
- Stodal Jarabe 56

TRASTORNOS CIRCULATORIOS 57
- Avenoc supositorios 57
- Avenoc pomada 58

BOIRON®

ÍNDICE

+ DECÁLOGOS DE SALUD POR PATOLOGIA..... 59

+ PRODUCTOS DE CUIDADO E HIGIENE DIARIA..... 66

HIGIENE OCULAR..... 67

- Euphralia..... 67

CUIDADO DE LA PIEL..... 69

- Dapis Gel..... 69
- Arnica Gel..... 69

HIGIENE BUCODENTAL..... 70

- Homeodent: protección integral dientes y encías..... 70
- Homeodent: protección integral blanqueadora..... 71
- Homeodent: protección primeros dientes..... 72

BOIRON®

Farmacias con H

INFORMACIÓN GENERAL SOBRE HOMEOPATÍA.

VALORES Y BENEFICIOS.

BOIRON®

INFORMACIÓN GENERAL SOBRE HOMEOPATÍA. VALORES Y BENEFICIOS.

La Homeopatía es un **método terapéutico** que utiliza los medicamentos homeopáticos para la **prevención, alivio o tratamiento de enfermedades** y se caracteriza por individualizar el tratamiento y valorar al paciente de forma global.

+ Los medicamentos homeopáticos son eficaces en la prevención y el tratamiento de las siguientes patologías:

- **Enfermedades agudas** (gripe, tos, diarrea, crisis de migraña, golpes y contusiones, hemorroides, etc.)
- **Enfermedades crónicas** (alergias, dermatitis, asma, reúma, ansiedad, etc.)
- **Infecciones de repetición** (garganta, oídos, ginecológicas, urinarias, etc.)
- Como **complemento en cuidados paliativos** (control de síntomas como dolor o estreñimiento y alivio de efectos secundarios como las náuseas de la quimioterapia, etc.)

+ Principales VENTAJAS de los medicamentos homeopáticos:

- **El paciente puede tratarse con ellos desde los primeros síntomas,** facilitando así su proceso de recuperación.
- **Ofrecen seguridad al paciente,** entendiendo seguridad como la baja aparición de efectos secundarios, reacciones adversas o interacciones con otros medicamentos.
- **Son respetuosos** con el organismo de la persona, al trabajar con su cuerpo y no contra él.
- **Se recomiendan frecuentemente,** incluso en pacientes sensibles como niños, embarazadas y pacientes crónicos, durante las diferentes etapas de su vida.
- Pueden utilizarse **solos o de forma complementaria con otros tratamientos,** como en enfermedades crónicas.

Compatible con otros medicamentos

No se han descrito efectos adversos relevantes

Para toda la familia

INFORMACIÓN GENERAL SOBRE HOMEOPATÍA.
VALORES Y BENEFICIOS.

En función de la enfermedad y de la necesidad o no de diagnóstico, el paciente que quiera tratarse con Homeopatía puede:

- **Consultar directamente a un médico homeópata.**
- **Acudir a su médico de atención primaria o especialista.** Cada vez son más los que conocen las posibilidades y los límites de la Homeopatía y la integran en mayor o menor medida en sus consultas, por ejemplo, los pediatras.
- Si se trata de una afección menor o de autocuidado, **acudir a una farmacia y pedir consejo al farmacéutico** sobre medicamentos homeopáticos.

La prescripción de forma personalizada en la consulta del médico homeópata:

Ante patologías crónicas como las alergias, los problemas dermatológicos, las afecciones ORL de repetición, etcétera, el médico homeópata lleva a cabo un estudio pormenorizado del paciente y de su enfermedad. El objetivo es ir más allá del alivio de los síntomas que puedan aparecer, restableciendo globalmente el equilibrio del mismo.

Lo que caracteriza y diferencia a la Homeopatía es precisamente ese enfoque global e individualizado, en el que el médico, además de los síntomas o problemas de salud que presenta el paciente, tiene en cuenta las sensaciones que los acompañan, cómo mejoran o empeoran (calor, frío, hora del día, postura, etc.) y qué los desencadenan (humedad, disgustos, comidas, etc.)

Como cualquier medicamento, los medicamentos homeopáticos son de venta exclusiva en farmacias, y por lo tanto, no se encuentran en otros establecimientos como parafarmacias o herbolarios.

Fuente: http://www.sermamas.es/homeopatia-es-para-todos/

Farmacias con H

GUÍA DE PREGUNTAS Y RESPUESTAS FRECUENTES.

- Tópicos sobre homeopatía
- Médico experto en homeopatía
- Medicamentos homeopáticos
- Embarazo y homeopatía
- Pediatría y homeopatía

BOIRON®

GUÍA DE PREGUNTAS Y RESPUESTAS FRECUENTES

TÓPICOS SOBRE HOMEOPATÍA

¿Cuál es la diferencia entre Homeopatía y Fitoterapia?

La Fitoterapia, productos a base de plantas, contienen ingredientes activos extraídos de esas plantas en dosis ponderales. Los medicamentos homeopáticos, sin embargo, contienen diluciones infinitesimales de sustancias de origen animal, vegetal, mineral o químico.

¿Los medicamentos homeopáticos son reembolsables?

En países como Francia, Reino Unido o Alemania, los medicamentos homeopáticos se encuentran dentro del Sistema Nacional de Salud, sin embargo, en España no son reembolsados por la Seguridad Social.

¿La Homeopatía actúa rápidamente?

La rapidez de los tratamientos, tanto de los homeopáticos como de los convencionales, depende de la enfermedad que estén combatiendo. Afecciones como estados gripales, tos, cólicos del lactante, dolor asociado a la dentición... requieren un alivio rápido, de horas o días. Sin embargo, las patologías que duran varios meses o incluso años, patologías más crónicas, como alergias, dermatitis, asma... suelen llevar más tiempo, tanto con medicamentos homeopáticos como con convencionales.

Y es en estos tratamientos donde la Homeopatía es de gran utilidad, usada generalmente junto a los medicamentos convencionales para ayudar a disminuir o espaciar las crisis o las recaídas.

¿Qué enfermedades se pueden tratar con Homeopatía?

La Homeopatía es de gran utilidad para prevenir, aliviar y tratar tanto enfermedades agudas (gripe, tos, diarrea, crisis de migraña, contusiones, etc.) como crónicas (alergia, dermatitis, asma, afecciones reumáticas, ansiedad, etc.), en infecciones de repetición (garganta, oídos, ginecológicas, urinarias, etc.), e incluso en cuidados paliativos (control de síntomas como dolor o estreñimiento y alivio de efectos secundarios como las náuseas de la quimioterapia, etc.)

En función de la enfermedad, los medicamentos homeopáticos se utilizarán en exclusiva o junto a los medicamentos convencionales; y siempre es recomendable consultar con el farmacéutico, el médico o el especialista que te recomendará el tratamiento más adecuado en cada caso.

GUÍA DE PREGUNTAS Y RESPUESTAS FRECUENTES

¿Cuál es la legislación relativa a los medicamentos homeopáticos?

Los medicamentos homeopáticos están legislados como medicamentos en Europa y por lo tanto también en España. Por eso, como todos los medicamentos, son de venta exclusiva en farmacias.

En general, es el mismo marco reglamentario al que están sometidos el resto de los medicamentos, aunque existen capítulos específicos para la Homeopatía. El marco reglamentario general es el siguiente:

DIRECTIVA 2001/83/CE consolidada (modificada en 2004)

LEY 29/2006 DE GARANTÍAS Y USO RACIONAL DE LOS MEDICAMENTOS Y PRODUCTOS SANITARIOS

REAL DECRETO 1345/2007 DE REGISTRO

REAL DECRETO 1344/2007 DE FARMACOVIGILANCIA

MONOGRAFÍAS DE LA REAL FARMACOPEA ESPAÑOLA

MÉDICO EXPERTO EN HOMEOPATÍA

¿Quién puede recetar los medicamentos homeopáticos?

En España los medicamentos homeopáticos no son de prescripción obligatoria. Como ocurre con la mayor parte de los medicamentos, el consejo farmacéutico, en el caso de afecciones menores, y el diagnóstico médico, en patologías más graves o crónicas, son indispensables para establecer el tratamiento más adecuado para cada enfermo.

¿Quién es el médico experto en Homeopatía?

Es un médico que, después de obtener su licenciatura en Medicina y Cirugía, completó su formación con títulos en Homeopatía: títulos propios de postgrado de Universidades españolas, como la Universidad de Murcia, UPNA y Universidad de Zaragoza, y centros privados de enseñanza con formación acreditada por el Sistema Nacional de Salud, como el CEDH (Centro de Enseñanza y Desarrollo de la Homeopatía).

GUÍA DE PREGUNTAS Y RESPUESTAS FRECUENTES

MEDICAMENTOS HOMEOPÁTICOS

¿Es necesario evitar tocar los gránulos con los dedos?

Por razones de higiene, y como con cualquier otro medicamento, hay que evitar tocar los medicamentos homeopáticos con los dedos. El cuenta-gránulos, patentado por BOIRON, está diseñado para facilitar la administraron del medicamento.

¿Cuáles son las pautas recomendadas para la toma de los medicamentos homeopáticos?

En general, los medicamentos homeopáticos se toman al menos un cuarto de hora antes o después de las comidas. La dosificación de los gránulos de tubos es usualmente 5 gránulos, de 3 a 5 veces al día. La dosis de los glóbulos es de una toma única (envases unidosis).

Al ser un medicamento homeopático, la dosis es independiente de la edad y el peso de la persona.

En caso de enfermedad aguda, tales como un golpe o el inicio de un proceso gripal, es mejor empezar el tratamiento lo antes posible en los primeros síntomas, repitiendo varias veces al día y reduciendo la toma progresivamente hasta la suspensión, a medida que existe mejora.

Para las enfermedades crónicas, sin embargo, el medicamento se toma con regularidad una vez al día, una vez a la semana o una vez al mes, según corresponda. Su médico le dará orientación acerca de las pautas más adecuadas en su situación.

¿Cuál es la cantidad de lactosa ingerida?

El contenido en lactosa aparece reflejado en los envases, junto con la advertencia correspondiente, tal y como establece la legislación vigente.

Todo el tubo de 80 gránulos contiene 0,6 g de lactosa, cada toma de 5 gránulos, 4 veces al día contiene 0,16 g de lactosa.

Una dosis de glóbulos contiene 0,15 g de lactosa.

GUÍA DE PREGUNTAS Y RESPUESTAS FRECUENTES

¿Cuál es la cantidad de azúcar ingerida?

El tubo entero de 80 gránulos contiene 3,4 g de sacarosa, cada toma de 5 gránulos, contiene 0,21 g de azúcar.

Una dosis de glóbulos contiene 0,85 g de azúcar.

¿Dónde se pueden adquirir los medicamentos homeopáticos?

Al igual que cualquier otro medicamento, son de venta exclusiva en farmacias.

¿Qué consideraciones se deben tener en cuenta antes de tomar medicamentos homeopáticos?

Como cualquier otro medicamento, todos los medicamentos homeopáticos llevan en su prospecto o en su etiquetado las advertencias a tener en cuenta antes de tomarlos.

¿Se pueden combinar los medicamentos homeopáticos con otros medicamentos?

En general, los medicamentos homeopáticos se pueden combinar con cualquier otro tratamiento. Y, de hecho, es lo más habitual, por ejemplo, en enfermedades crónicas. En cualquier caso, el profesional sanitario es el más indicado para recomendarle el tratamiento (que puede incluir uno o varios medicamentos, homeopáticos, convencionales o ambos) más adecuado en su caso. Además, toda la información necesaria está incluida en el prospecto o en el etiquetado del medicamento y es recomendable leerla antes de iniciar el tratamiento.

¿Por qué algunos medicamentos homeopáticos no llevan prospecto?

Algunos medicamentos homeopáticos no llevan prospecto cuando toda la información necesaria (regulada por las autoridades sanitarias) está incluida en el etiquetado.

GUÍA DE PREGUNTAS Y RESPUESTAS FRECUENTES

¿Es posible tomar medicamentos homeopáticos con la comida?

La toma se debe hacer preferentemente fuera de las comidas para una mejor absorción del medicamento. Productos como la menta y el café, no interfieren en la acción del medicamento aunque es recomendable tomarlos con cierto tiempo de margen.

¿En qué forma farmacéutica se pueden encontrar los medicamentos homeopáticos?

Los medicamentos homeopáticos están disponibles en las mismas formas farmacéuticas que cualquier otro medicamento, como pueden ser comprimidos, jarabes, pomadas, etc. Asimismo, se puede encontrar en la forma farmacéutica más específica de la Homeopatía: los gránulos y glóbulos.

¿Quién puede tomar los medicamentos homeopáticos?

La gran ventaja de los medicamentos homeopáticos es que, en principio, puede tomarlos todo el mundo. También mujeres embarazadas, niños, personas polimedicadas o alérgicos a determinados tipos de medicamentos tales como antiinflamatorios, ácido acetilsalicílico o paracetamol. En cualquier caso y como ocurre con cualquier medicamento es recomendable consultar con el médico o farmacéutico antes de iniciar cualquier tipo de tratamiento.

¿Tiene la Homeopatía efectos secundarios?

En general, no se han descrito efectos secundarios relevantes asociados a la toma de medicamentos homeopáticos.

GUÍA DE PREGUNTAS Y RESPUESTAS FRECUENTES

EMBARAZO Y HOMEOPATÍA

¿Durante el embarazo es posible tratarse con medicamentos homeopáticos?

Sí, es posible tomar medicamentos homeopáticos durante el embarazo. Siempre bajo supervisión del especialista, que podrá recomendarte el tratamiento más adecuado para tu caso. De hecho, los medicamentos homeopáticos son de gran interés durante el embarazo, no sólo para las afecciones propias del embarazo (hemorroides, náuseas...) sino también para afecciones generales que pueden manifestarse durante el periodo de gestación (estados gripales, tos, dolor de garganta, alergias....); para la preparación al parto (ansiedad previa, por ejemplo), parto (ayuda en la dilatación...) y postparto inmediato (cansancio, ayuda a la recuperación...)

PEDIATRÍA Y HOMEOPATÍA

¿Cómo debo administrar el medicamento homeopático a mi niño?

Para los niños, los medicamentos homeopáticos BOIRON se pueden disolver con un poco de agua en un vaso o en el biberón. Es importante renovar la preparación cada día. En cada administración se suele tomar 5 gránulos ó 1 dosis.

Fuente: http://www.boiron.es/preguntas-frecuentes

Farmacias con H

USO DE LA HOMEOPATÍA PARA EL TRATAMIENTO DE LAS PATOLOGÍAS MÁS COMUNES.

- Gripe estacional
- Tos
- Ansiedad
- Acidez durante el embarazo
- Hemorroides
- Afonía y ronquera

BOIRON®

USO DE LA HOMEOPATÍA PARA EL TRATAMIENTO DE LAS PATOLOGÍAS MÁS COMUNES

GRIPE ESTACIONAL

La gripe estacional se caracteriza por la aparición brusca de fiebre alta (39-40 ºC), tos (generalmente seca), dolor de cabeza, dolores musculares y articulares, malestar general e incluso dolor de garganta y goteo nasal. El período de incubación, es decir, la latencia entre el momento de la infección y la aparición de los síntomas, es de dos días aproximadamente.

La mayor parte de las personas infectadas se recuperan en una o dos semanas sin tratamiento médico. Los tratamientos antigripales permiten aliviar los síntomas, acelerar la recuperación y reducir los riesgos de complicaciones. En personas frágiles (personas mayores de 65 años, niños (mayores de 6 meses) y adultos con enfermedades crónicas cardiovasculares o pulmonares) el virus de la gripe puede provocar complicaciones en su patología de base o la muerte en casos de alto riesgo.*

¿Por qué se habla de gripe estacional?

La gripe estacional es una infección vírica aguda provocada por el virus Influenzae A, B o C (más raro). Cambia cada año y adopta una forma diferente; por eso se habla de gripe estacional. Cada año se elabora una nueva vacuna para adaptarse al virus circulante.

¿Por qué H1N1 o H3N1?

La cubierta del virus de la gripe está compuesta por diferentes proteínas, simbolizadas por las letras H (hemaglutinina) y N (neuraminidasa). El virus adopta una forma diferente cada año, combinando los 15 tipos de H y los 9 tipos de N. Así, cuando el tipo 1 de la hemaglutinina se combina el tipo 1 de la neuraminidasa, se da el virus H1N1 del que tanto se habló en 2009. Por eso podemos encontrar virus de tipo H5N1, H3N2, etc.

¿Hay que tomar antibióticos para curar la gripe?

No, porque la gripe estacional es una enfermedad vírica. Por tanto, no debe tratarse con antibióticos. Sin embargo, puede suceder que un proceso gripal se complique por la agresión de una bacteria (neumococo, estafilococ, etc.). En tal caso, el paciente tiene el riesgo de desarrollar una infección pulmonar, una bronquitis, una otitis... En este caso y siempre bajo prescripción médica son necesarios los antibióticos para erradicar la bacteria y alcanzar la curación.

Fuentes: *http://www.msc.es/ciudadanos/enfLesiones/enfTransmisibles/gripe/gripe.htm
http://www.boiron.es/gripe-estacional/articulo/1000325022201/gripe-estacional.1.html

USO DE LA HOMEOPATÍA PARA EL TRATAMIENTO DE LAS PATOLOGÍAS MÁS COMUNES

TOS

La tos: conocerla mejor para tratarla mejor

Accesos de tos, tos blanda, tos seca, tos irritativa: ¡Ya no puedo más! ¡Alto a la tos!

Pero, para calmar la tos, primero debo saber que se trata de un mecanismo de defensa natural del organismo contra las agresiones microbianas (virus o bacterias).

De ahí la importancia de saber distinguir entre la tos seca, que agota y que debe calmarse y la tos blanda o «productiva», que debe respetarse.

La tos: mecanismo de defensa natural del organismo

Nuestro organismo dispone de varios niveles de protección para evitar la invasión y la proliferación de bacterias y virus.

La tos es un mecanismo de defensa «mecánico» que permite expulsar tanto los microorganismos que entran por las vías respiratorias como el moco segregado por los bronquios para atrapar a los microorganismos (rinofaringitis, traqueítis, bronquitis).

La tos también puede ser una simple reacción a la irritación de las vías respiratorias por el entorno (frío, contaminación, humo).

Pero ¡atención! se impone la vigilancia, porque la tos puede ser un signo de una afección más seria: asma, alergia, tos ferina o bien un efecto secundario de ciertos medicamentos.

Ante la mínima duda, y siempre en los niños menores de 6 años, es importante acudir al médico.

Tos seca y tos blanda: ¿por qué hay que distinguirlas?

Clásicamente se distinguen dos tipos de tos: la tos seca y la tos blanda.

USO DE LA HOMEOPATÍA PARA EL TRATAMIENTO DE LAS PATOLOGÍAS MÁS COMUNES

¿Bronquiolitis? ¡Consultar inmediatamente!

Se denomina bronquiolitis a UNA infección aguda del pulmón causada por un virus. Afecta principalmente a los lactantes y los niños pequeños. Puede presentarse al principio como un simple catarro que evoluciona a tos seca, que luego se convierte progresivamente en tos blanda, y por último aparece una dificultad respiratoria marcada, acompañada con frecuencia por sibilancias, fiebre e incluso dificultades para la alimentación.

Esta infección requiere forzosamente atención médica para evaluar la necesidad del drenaje de las secreciones mediante cinesiterapia.

La bronquiolitis afecta al 30% de los niños de 0 a 2 años, con un pico de frecuencia entre los 2 y los 7 meses y, sobre todo, en diciembre y enero.

Fuente: Maladies Infectieuses et tropicales, 2010. E. Pilly

USO DE LA HOMEOPATÍA PARA EL TRATAMIENTO DE LAS PATOLOGÍAS MÁS COMUNES

Tratarla: ¿Calmar la tos con Homeopatía?

Además de **algunos sencillos gestos** de higiene para evitar el contagio y aliviar los síntomas, la Homeopatía, en diversas presentaciones (gránulos o jarabe), calma la tos, al tiempo que **preserva las reacciones de defensa naturales del organismo** (secreciones mucosas, bacterias «buenas», etc.).

¿Homeopatía para calmar la tos? ¡Sí! Pero ¿cómo? O bien mediante una solución «lista para calmar» cualquier tipo de tos o bien mediante un **tratamiento a medida, siempre que se conozca el tipo de tos.**

En todos los casos, **reaccionar ante los primeros síntomas permite reducir la intensidad de la tos y limitar el riesgo de complicaciones*.** En los niños, la Homeopatía es, para el médico, el tratamiento de elección porque no se han descrito efectos secundarios relevantes sociados a la toma de medicamentos homeopáticos.

La sencillez de una solución «Lista para calmar» cualquier tipo de tos

¿Es la Homeopatía algo demasiado complicado para mí? ¡Todo lo contrario!

De hecho, para calmar la tos hay **soluciones «listas para calmar» que reúnen, en un solo medicamento, los componentes homeopáticos más frecuentemente utilizados con ese fin.** Adoptan la forma de presentación de los «medicamentos clásicos» pero tienen las ventajas de la Homeopatía:

Como los «medicamentos clásicos», se presentan en cajas de cartón, con un prospecto que incluye las indicaciones terapéuticas precisas y la posología. Para la tos, se presentan en forma de jarabes, comprimidos para chupar, gránulos o gotas bebibles...

En general, no se han descrito efectos secundarios relevantes asociados a la toma de medicamentos homeopáticos.

La Homeopatía es fácil de administrar, siguiendo los consejos del médico o farmacéutico y las indicaciones del prospecto.

Fuente: Panorama du Médecin n° 5002, 23 -01- 2006 Les rhino-pharyngites aiguës récidivantes de l'enfant et les possibilités de l'homéopathie

USO DE LA HOMEOPATÍA PARA EL TRATAMIENTO DE LAS PATOLOGÍAS MÁS COMUNES

¿O un tratamiento «a medida»?

Estoy preparado para observarme con más detenimiento y describir con precisión los síntomas de tos? Puedo recurrir a la Homeopatía de denominación común (cuyos tubos de gránulos y dosis son las presentaciones más frecuentes...)

Es un tratamiento a medida: para determinar el medicamento adecuado debo acudir a los profesionales sanitarios (médico y farmacéutico). Preguntas que debo plantearme: ¿Cuál es el tipo de tos? ¿Presenta algún signo de empeoramiento o de mejoría?

Esta es la ocasión de escuchar realmente al organismo y las señales que me envía y compartirlas con el profesional sanitario para colaborar en un mejor cuidado.

Estos medicamentos homeopáticos, que no tienen efectos secundarios ni contraindicaciones, pueden utilizarse conjuntamente con otros tratamientos (para enfermedades crónicas o serias), así como para calmar la tos durante el embarazo y la lactancia.

Un tratamiento a medida puede permitir asimismo la preparación **del «terreno» en caso de recidivas, la reducción de las complicaciones y el acompañamiento de la convalecencia (cansancio, tos residual): consulta a tu médico.**

Mi bebé tiene tos

¿Tiene tos tu hijo de menos de 2 años? Consulta a un profesional sanitario.

¿Cuándo debo acudir al médico para mi bebé?

- Si tu hijo presenta dificultades respiratorias o para alimentarse.
- Si tu hijo de menos de 3 meses tiene fiebre (superior a 38 °C).
- Si tu comportamiento no es el habitual (incomodidad, dolor...)
- Si la fiebre persiste más de 3 días.
- Si aparecen otros síntomas (diarrea, vómitos, erupciones...).
- Si la tos persiste más de una semana sin mejoría.

Homeopatía para mi hijo

La Homeopatía es, para el médico, un tratamiento de primera elección en niños porque carece de efectos secundarios.

USO DE LA HOMEOPATÍA PARA EL TRATAMIENTO DE LAS PATOLOGÍAS MÁS COMUNES

Hábitos de higiene

¿Tengo tos? Lo primero que hay que hacer: algunos gestos sencillos

Algunos gestos sencillos para evitar la contaminación del entorno y para recuperarme más fácilmente. Algunas medidas sencillas:

1. Proteger el entorno porque, al toser, puedo proyectar microorganismos a una distancia de hasta 2 metros. (En caso de expulsión explosiva de aire, ¡a una velocidad de hasta a 160 km/h!)

Asimismo, para limitar la transmisión, hay que tener en cuenta lo siguiente:

- Al toser, **cubrirse la boca y la nariz** con la mano o un pañuelo desechable.
- **Lavarse las manos** con frecuencia, sobre todo después de sonarse, de toser y de estornudar, tras visitar a un enfermo y antes de preparar y servir alimentos. Para el correcto lavado de las manos, se recomienda usar un jabón líquido durante 30 segundos.
- **Utilizar pañuelos de un solo uso,** desecharlos después en un cubo de basura con tapa y seguidamente lavarse las manos.
- **Airear la vivienda diariamente** para que se renueve el aire.

2. Para calmar la tos:

- **Evitar la exposición al tabaco** (especialmente, del lactante que tiene tos).
- **Lavarse la nariz con suero fisiológico varias veces al día.**
- **Beber abundante líquido** para una buena hidratación.
- **Limitar la temperatura de la habitación a 19 °C.**
- **Humidificar el aire ambiente** para reducir la irritación de las mucosas: colocar humidificadores en los dormitorios o poner un recipiente con agua sobre los radiadores (¡si no son eléctricos!). También pueden tenderse en la habitación algunas piezas mojadas de la colada.
- **Elevar la cabeza respecto al plano de la cama** en caso de tos nocturna.

Pueden chuparse pastillas contra la tos para calmar la irritación local y suavizar la garganta.

Y si todo esto no basta, **puedes calmar la tos con Homeopatía.**

USO DE LA HOMEOPATÍA PARA EL TRATAMIENTO DE LAS PATOLOGÍAS MÁS COMUNES

ANSIEDAD

Todos nos sentimos afectados por un exceso de estrés y sus consecuencias en nuestra salud. **¿Qué hacer para sentirse mejor?**

En BOIRON, pensamos que cada uno tiene sus propios recursos; que estos recursos se pueden movilizar, entre otras cosas, gracias a los medicamentos homeopáticos, pero también, gracias a la comprensión de lo que sucede en lo más profundo de nosotros. No dejes al estrés imponer su ley. Intenta aprender a identificarlo para mantenerlo a distancia.

Situaciones de estrés

La vida de hoy está llena de situaciones en las que pueden aparecer episodios de irritabilidad, fatiga y falta de sueño.

· Estrés laboral

· Desempleo, inestabilidad laboral

· Problemas económicos

· Presión familiar y social (separaciones, conflictos)

· Exámenes y oposiciones

· Problemas emotivos (duelos)

· Estrés e insomnio transitorio asociado a la menopausia

· Dietas y/o deshabituación tabáquica

Fuente: http://www.boiron.es/tos

USO DE LA HOMEOPATÍA PARA EL TRATAMIENTO DE LAS PATOLOGÍAS MÁS COMUNES

¿Qué es el estrés?

El estrés es una respuesta normal de tu organismo frente a situaciones nuevas, buenas o malas, que obligan a tu cuerpo a adaptarse a ellas.

El mecanismo de adaptación de tu organismo produce la secreción de sustancias como la adrenalina, que provoca cambios en casi todos los órganos y las funciones de tu cuerpo:

El cerebro: la mente aumenta su estado de alerta y los sentidos se agudizan.

El corazón: late más fuerte y rápido.

El flujo de sangre: se contraen las pequeñas arterias.

Los nervios, las hormonas, la digestión y la función muscular también participa.

El estrés es una respuesta normal de la vida de toda persona y en niveles bajos es bueno, ya que te motiva y puede ayudarte a ser más productivo.

Sin embargo, demasiado estrés o una respuesta demasiado fuerte al estrés es perjudicial para nuestra salud. Es importante detectar a tiempo sus síntomas, tratarlo y así evitar posibles repercusiones tanto a nivel psíquico como físico.

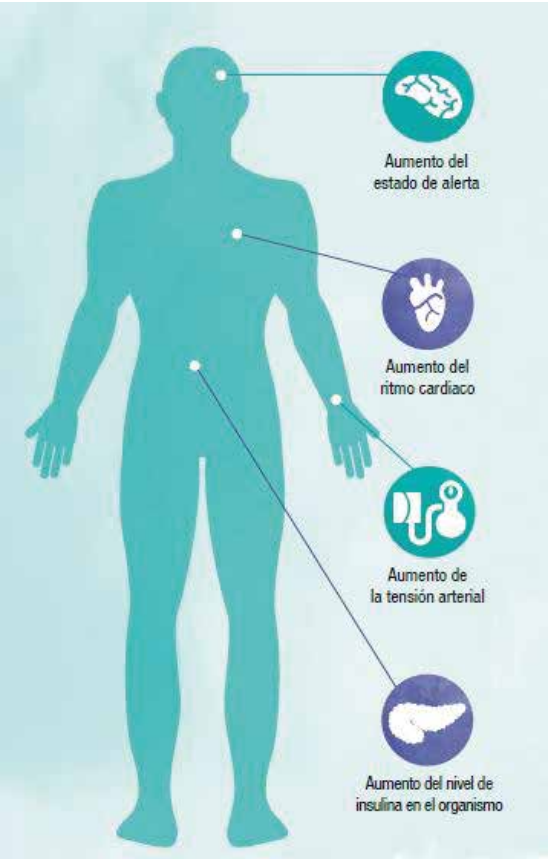

USO DE LA HOMEOPATÍA PARA EL TRATAMIENTO DE LAS PATOLOGÍAS MÁS COMUNES

Causas del estrés

Las causas del estrés son diversas y pueden tener su origen en el entorno o en nosotros mismos. Cualquier suceso que genere una respuesta emocional puede causar estrés. Esto incluye tanto las situaciones positivas (el nacimiento de un hijo, casarse...) como las negativas (pérdida de empleo, sobrecarga laboral, divorcio,conflictos familiares...).

El estrés también puede surgir por la influencia de agentes físicos como el ruido o el dolor, y puede empeorar cuando coexisten hábitos de vida incorrectos: comidas no equilibradas, abuso de excitantes (cafeína, tabaco...), falta de sueño...

REPERCUSIÓN EN TU VIDA Y EN TU ENTORNO

El estrés modifica tu forma de reaccionar frente a las diferentes situaciones de tu entorno. Tu salud, tu trabajo e incluso tus relaciones personales o de pareja pueden verse afectadas si tu respuesta al estrés se intensifica y se prolonga excesivamente en el tiempo.

Síntomas del estrés

A nivel personal, el estrés afecta a tus relaciones con los demás porque puede provocarte irritabilidad, miedo, cambios de ánimo, reacciones impulsivas y/o trato brusco, **dificultando de esa forma tu capacidad de comunicación con el entorno.**

Los síntomas pueden ser físicos, psíquicos y de comportamiento, presentándose con diferente intensidad y variedad en cada persona. Los más característicos son:

SINTOMAS FÍSICOS

Dolor de cabeza, alteraciones digestivas, contracturas musculares, trastornos del apetito, palpitaciones, cansancio persistente...

SÍNTOMAS COMPORTAMENTALES

Insomnio ocasional, ansiedad, irritabilidad, descenso de la libido, dificultad para concentrarse, baja autoestima...

SÍNTOMAS PSÍQUICOS

Consumo excesivo de alcohol, tabaco, azúcar, chocolate, café..., dificultad para relacionarse, hiperactividad, o falta de organización, apatía, agresividad...

Los síntomas del estrés, aún siendo leves, pueden resultar molestos y comprometer tu calidad de vida:

¡ACTÚA EN CUANTO SIENTAS LOS PRIMEROS SÍNTOMAS!

USO DE LA HOMEOPATÍA PARA EL TRATAMIENTO DE LAS PATOLOGÍAS MÁS COMUNES

Tratamientos para el estrés

TRATAMIENTOS ACTUALES

Existen distintas posibilidades de tratamiento útiles en el estrés y la ansiedad. La elección de las mismas debe estar determinada por tus características y preferencias.

TRATAMIENTOS NO FARMACOLÓGICOS:

- Hábitos saludables
- Recomendaciones higiénico-dietéticas
- Psicoterapia (terapia de conversación)
- Terapia cognitivo-conductual (TCC)

TRATAMIENTOS FARMACOLÓGICOS:

- Fitoterapia (plantas medicinales
- Antidepresivos y ansiolíticos (benzodiacepinas)
- Medicamentos homeopáticos

Consulta a tu médico o farmacéutico cuál es el tratamiento más indicado para ti.

LIMITACIONES DE ALGUNOS TRATAMIENTOS FARMACOLÓGICOS

Algunas plantas medicinales empleadas en el tratamiento del estrés pueden provocar somnolencia diurna, interacciones con otros medicamentos y no siempre son aconsejables en todo tipo de pacientes (mujeres embarazadas, niños, polimedicados...).

En cuanto a las **benzodiacepinas,** debe existir un estricto control médico ya que es conocida la amplia lista de efectos adversos potenciales asociados a su uso prolongado:

- Producen **somnolencia.**
- Provocan **dependencia.**
- Generan **alteraciones en la memoria.**
- **Afectan negativamente a la coordinación.**
- **Interaccionan con otros medicamentos.**
- Son **incompatibles con el embarazo** (salvo criterio médico).
- Producen **confusión y desorientación** (especialmente perjudicial para las personas mayores).

USO DE LA HOMEOPATÍA PARA EL TRATAMIENTO DE LAS PATOLOGÍAS MÁS COMUNES

Homeopatía y estrés

Ventajas de los medicamentos BOIRON

EFECTIVIDAD GLOBAL SOBRE EL ESTRÉS, LA ANSIEDAD Y LOS TRASTORNOS OCASIONALES DEL SUEÑO
Notarás alivio sobre diferentes síntomas psíquicos (trastornos del sueño, ansiedad, irritabilidad), físicos (dolor de cabeza, alteraciones digestivas, contracturas musculares) y comportamentales (falta de concentración, apatía, intolerancia al ruido).

GRAN TOLERABILIDAD
No se han descrito efectos adversos como: alteraciones gastrointestinales, reacciones de fotosensibilidad, reducción de la líbido, sequedad bucal...

NO PRODUCEN DEPENDENCIA
Cuando el médico o farmacéutico lo considere puedes dejar de tomarlos, sin miedo a sufrir efecto rebote o síndrome de abstinencia.

COMPATIBILIDAD FARMACÉUTICA
Puedes tomarlos junto con otros tratamientos: son compatibles con otros medicamentos y terapias.

SIN SOMNOLENCIA RESIDUAL
Puedes estudiar, trabajar y llevar tu ritmo de vida normal porque no afectan a la memoria ni a la capacidad de concentración*.

POSIBILIDAD DE USO PROLONGADO
Notarás alivio a largo plazo y podrás mejorar el control de tus reacciones ante el estrés.

SIN AFECTAR A LA COORDINACIÓN
Puedes conducir o trabajar con maquinaria que requiera atención especial: no influye en tus reflejos*.

ÚTILES EN PACIENTES DE RIESGO
No producen confusión ni desorientación, factores especialmente perjudiciales en las personas mayores*.

FÁCILES DE TOMAR
Puedes elegir comprimidos o gránulos: se disuelven directamente en la boca, sin necesidad de agua.

USO DE LA HOMEOPATÍA PARA EL TRATAMIENTO DE LAS PATOLOGÍAS MÁS COMUNES

MUY UTILIZADOS EN USO PEDIÁTRICO

Pueden emplearse para aliviar el nerviosismo o las alteraciones del sueño de los niños, siempre bajo la supervisión del pediatra o farmacéutico*.

FÁCILES DE LLEVAR

Son especialmente cómodos si eliges la presentación en gránulos: podrás tenerlos siempre a mano.

MUY UTILIZADOS EN EL EMBARAZO

Podrás aliviar el estrés estando embarazada o dando el pecho*.

* En caso de los medicamentos homeopáticos que se presentan en forma de gotas, el excipiente utilizado es etanol, por lo que debe consultar a su médico o farmacéutico antes de tomar el medicamento.
Fuente: http://www.boiron.es/estres

USO DE LA HOMEOPATÍA PARA EL TRATAMIENTO DE LAS PATOLOGÍAS MÁS COMUNES

ACIDEZ DURANTE EL EMBARAZO

Si estás embarazada y, hasta el momento, has logrado esquivar la acidez estomacal, no bajes la guardia; muchas embarazadas pasan por ello y también a ti te podría ocurrir.

El reflujo es una sensación de ardor en el pecho o la garganta. Ocurre cuando el ácido del estómago regresa hacia el esófago, el tubo que transporta la comida desde la boca hacia el estómago. La acidez es una sensación en la boca del estómago cuando la capa protectora de éste está dañada o es insuficiente.

Aunque es una sensación incómoda e incluso dolorosa, la acidez no suele ser indicio de problemas graves, puede aparecer en el segundo o tercer trimestre de gestación y es debido a que en el embarazo avanzado, el útero comienza a presionar el estómago y empuja la comida hacia el esófago, de ahí esa sensación de ardor.

Pero la aparición de la acidez en el embarazo también tiene mucho que ver con la revolución hormonal que acompaña a esta etapa. A causa de las hormonas, los músculos del aparato digestivo se relajan, la digestión se vuelve más lenta y los ácidos del estómago suben más fácilmente al esófago...

¿Cómo puedo evitar la acidez?

No hay trucos infalibles pero si algunas recomendaciones que pueden aliviar el problema de la acidez:

- Toma comidas ligeras y frecuentes: es mejor comer pequeñas cantidades varias veces al día que hacer pocas comidas abundantes.
- Evita las comidas y bebidas que producen acidez: comidas picantes, fritas y con mucha grasa, o el chocolate y la cafeína, entre otros.
- Evita beber grandes cantidades de líquido cuando comas. Lo ideal es que bebas entre las comidas, no durante las mismas.
- No te acuestes inmediatamente después de las comidas. De hecho, lo mejor es que cenes unas horas antes de irte a la cama.
- Prueba a dormir con el cuerpo ligeramente recostado sobre almohadones. Y si es posible, levanta la cabecera de la cama.
- Da un paseo por los alrededores de la casa para facilitar la digestión antes de dormir, siempre que puedas.

USO DE LA HOMEOPATÍA PARA EL TRATAMIENTO DE LAS PATOLOGÍAS MÁS COMUNES

- Mantén un peso adecuado durante cada fase del embarazo; el exceso de peso puede empeorar la acidez estomacal.
- Usa ropa cómoda y holgada; la ropa ajustada presiona más el estómago y el abdomen.
- Toma leche, si no padeces de alergia o intolerancia; un buen vaso de leche fría después de cada comida ayuda a neutralizar la acidez.

¿Cómo puede ayudarme la Homeopatía con la acidez en el embarazo?

Toda mujer embarazada tiene que cuidarse más que nunca; su salud y la de su bebé están en juego. La clave de un embarazo saludable se apoya en tres pilares básicos: mantener una alimentación equilibrada, descansar suficientes horas y practicar ejercicio físico de forma moderada cuando no esté contraindicado. Pero, a pesar de cumplirlo escrupulosamente, en numerosas ocasiones aparece en escena algún malestar típico de la gestación, como la acidez.

De hecho, mientras que la mayoría de los medicamentos convencionales están contraindicados en el embarazo, la Homeopatía y en concreto, los medicamentos homeopáticos BOIRON, bajo una correcta supervisión médica, son un perfecto aliado para combatir esta molestia.

Los medicamentos BOIRON aliviarán la sensación de acidez tanto si se produce en la boca del estómago como si además provoca sensación de hinchazón, eructos o un leve dolor debajo de las costillas o el esternón; con la gran ventaja de que en general son bien tolerados durante el embarazo, y de que no se han descrito contraindicaciones ni interacciones medicamentosas con los medicamentos BOIRON.

Para más información consulta a tu médico o farmacéutico

Referencias:
• Fox Mark, Ian Forgacs. Clinical review: Gastrooesophageal reflux disease. BMJ 2006; (332):88-93.
• Langmead L, Chitnis M, Rampton DS. Complementary therapies in GI patients: who uses them and why? Gut 2000; 46(Suppl. 2): A22
• Michelfelder AJ, Lee KC, Bading EM. Integrative medicine and gastrointestinal disease. Prim Care. 2010 Jun; 37(2):255-67. Review.
Fuente: http://www.boiron.es/acidez-embarazo

USO DE LA HOMEOPATÍA PARA EL TRATAMIENTO DE LAS PATOLOGÍAS MÁS COMUNES

HEMORROIDES

¿Qué son las hemorroides?

Las hemorroides son unas almohadillas formadas por vasos sanguíneos que rodean el canal anal y que, cuando se dilatan e inflaman, producen molestias y ocasionan la enfermedad hemorroidal, conocida coloquialmente como *"hemorroides"* o "almorranas".

Las hemorroides pueden ser:

- **Externas:** se encuentran bajo la piel del ano. Cuando aumentan de tamaño son muy dolorosas.
- **Internas:** se localizan en la parte inferior del recto, pero pueden incluso salir a través del ano.
- **Mixtas:** cuando se presentan las dos anteriores.

USO DE LA HOMEOPATÍA PARA EL TRATAMIENTO DE LAS PATOLOGÍAS MÁS COMUNES

Los síntomas dependen del tipo de hemorroide y su estado, pero los síntomas generales de las hemorroides son:

- Sensación de **"bultos"** sensibles en el ano.
- **Dolor** después de evacuar.
- **Picor y escozor** anal.
- **Sangrado** rojo y brillante al finalizar la deposición, en las heces, en el papel higiénico o en el inodoro.

¿Por qué se producen?

No se sabe con certeza, pero una de las causas clásicas para la aparición de las hemorroides ha sido el **estreñimiento y las circunstancias asociadas con esta condición como:**

- La edad.
- Consumo de poca cantidad de fibra dietética.
- Esfuerzos durante la evacuación.
- Permanecer mucho tiempo sentado en el inodoro.
- Estar de pie, sin moverse, durante periodos prolongados.
- Herencia genética.
- Aumento de la presión en el abdomen (embarazo, estreñimiento crónico).

Lo más frecuente es que en cada persona que padece hemorroides estén implicados varios factores.

¿Son muy frecuentes?

Las hemorroides son muy frecuentes, y se calcula que las padecen entre el 10% y 25% de la población adulta. Son más frecuentes cuanto mayores somos, y habitualmente no hay diferencia de sexos.

USO DE LA HOMEOPATÍA PARA EL TRATAMIENTO DE LAS PATOLOGÍAS MÁS COMUNES

¿Cómo se tratan las hemorroides?

La mayoría de las personas mejoran sus síntomas con medidas higiénico-dietéticas, o con tratamientos conservadores o mínimamente invasivos. La cirugía, reservada para casos graves o con complicaciones, actualmente solo se utiliza en un 5% de los casos.

Consejos para prevenir y tratar las hemorroides desde los primeros síntomas

Generales:

- Realizar ejercicio físico acorde con la edad y condición física.
- Mantener un peso corporal adecuado.
- Evitar la ropa interior ajustada.

USO DE LA HOMEOPATÍA PARA EL TRATAMIENTO DE LAS PATOLOGÍAS MÁS COMUNES

En las comidas:

- Tomar líquidos en cantidad suficiente (al menos litro y medio al día de agua) para aumentar y reblandecer las deposiciones: reducirá el dolor, el prolapso y el sangrado, y la deposición se realizará sin hacer esfuerzos.
- Ingerir una cantidad adecuada de fibra (frutas, verduras, legumbres, cereales).
- Evitar comidas picantes, bebidas alcohólicas y el tabaco.

En el aseo:

- Evitar estar más de 10 minutos en el inodoro.
- Evitar esfuerzos excesivos durante la defecación.
- Evitar el papel higiénico (en caso de usarlo utilizar uno suave o, mejor, toallitas específicas para hemorroides).
- Lavar bien la zona afectada después de cada deposición con agua tibia.
- Los baños de contraste, alternando agua templada y agua fría dos veces al día, resultan muy útiles para aliviar la sensación de picor e inflamación local, junto con una higiene local adecuada.

Tratamientos farmacológicos

Los tratamientos farmacológicos habitualmente se administran en forma de pomadas, ungüentos o supositorios rectales. Incluyen corticosteroides, anestésicos tópicos, vasoconstrictores, antiespasmódicos y **medicamentos homeopáticos.** Las **pomadas rectales** a base de corticosteroides sólo pueden utilizarse durante un tiempo limitado, ya que su prolongado **provoca atrofia de la piel e induce picor y lesiones por rascado.**

El uso de anestésicos locales (como benzocaína) y de vasoconstrictores (como la efedrina) puede reducir el flujo sanguíneo de la zona donde se aplica la pomada. También pueden producir alteraciones de la piel como reacciones alérgicas, sensación de quemazón anal, coloración azulada de la piel o deshidratación. En pacientes propensos, pueden producirse nerviosismo y palpitaciones. **El tratamiento debe limitarse a dos semanas.** Además de los tratamientos locales es habitual el empleo de **venotónicos en dosis altas por vía oral** (fármacos que aumentan la resistencia de los capilares).

USO DE LA HOMEOPATÍA PARA EL TRATAMIENTO DE LAS PATOLOGÍAS MÁS COMUNES

Cirugía

Estos métodos son **invasivos**, por lo que **se reservan a los casos más graves.** Algunos son sencillos y se realizan de forma ambulatoria; otros son más complejos y precisan de ingreso hospitalario. La duración del postoperatorio es variable, dependiendo del método quirúrgico utilizado.

Entre los procedimientos quirúrgicos utilizados se encuentran las **inyecciones esclerosantes,** que cicatrizan la arteria, o la **ligadura con banda elástica,** la **criocirugía** o la **coagulación por infrarrojos**. En los casos más graves, se extirpan las hemorroides.

Beneficios de la Homeopatía y los medicamentos BOIRON para las hemorroides

- **Efectividad global:**
La combinación adecuada de medicamentos homeopáticos te proporcionará un alivio significativo de la inflamación, el dolor, picor y sangrado de las hemorroides.

- **Compatibilidad farmacéutica:**
Son compatibles con otros medicamentos. Pueden utilizarse a la vez que la medicación para otras enfermedades.

- **Gran tolerabilidad:**
Evitarás la aparición de efectos adversos locales como reacciones alérgicas, irritación de la piel perianal o picor; y generales, como nerviosismo o palpitaciones.

- **Muy utilizado durante el embarazo:**
Pueden administrarse en mujeres embarazadas o en periodo de lactancia. Siempre bajo la supervisión del médico o farmacéutico.

- **Facilidad de administración:**
Diferentes presentaciones especialmente adaptadas para la administración local en el canal anal.

- **Útiles en pacientes mayores:**
Pueden utilizarse en pacientes mayores o con otras enfermedades.

USO DE LA HOMEOPATÍA PARA EL TRATAMIENTO DE LAS PATOLOGÍAS MÁS COMUNES

Fuente: http://www.boiron.es/hemorroides

USO DE LA HOMEOPATÍA PARA EL TRATAMIENTO DE LAS PATOLOGÍAS MÁS COMUNES

AFONÍA Y RONQUERA

¿Podemos prevenir la afonía y la ronquera?

¿Sabías que entre un 5 y un 8% de la población mundial tiene problemas con la voz?

Para un tercio de la población activa su voz es su herramienta de trabajo, es decir, la necesitan para ejercer su profesión. Nos referimos a colectivos como: profesores, cantantes, actores, teleoperadores, comerciales, vendedores, periodistas y un largo etcétera. Para todos ellos, los problemas de la voz suelen ser más frecuentes y serios y por eso han de tratarla con mayor cuidado.

Si te pasas todo el día hablando y acabas quedándote sin voz deberías saber...

¿Por qué se producen la afonía y la ronquera?

La voz es el sonido que se produce cuando el aire pasa desde los pulmones a través de la laringe o caja de la voz. Cuando forzamos la voz bien porque pasamos muchas horas hablando o porque gritamos, sobre todo los niños, las cuerdas vocales pueden resentirse. Esto quiere decir que alguno o varios de los sistemas implicados en el proceso fonador –laringe (sistema vibrador); faringe, boca, dientes, fosas nasales y senos paranasales (sistema resonador) y el oído (sistema auditivo)- ha sufrido una lesión dando lugar a lo que se conoce como disfonía o alteración de la voz.

Dentro de estas alteraciones podemos hablar de afonía, cuando apenas podemos hablar o hemos perdido la voz por completo, y de ronquera, cuando nuestra voz aparece soplada, chillona o tensa con cambios de volumen.

USO DE LA HOMEOPATÍA PARA EL TRATAMIENTO DE LAS PATOLOGÍAS MÁS COMUNES

¿Podemos tratar la afonía y la ronquera con Homeopatía?

Cuando el dolor de garganta es intenso, la afonía y/o ronquera persisten y es necesario tomar un tratamiento farmacológico, la Homeopatía puede ser nuestra gran aliada.

En concreto, los medicamentos homeopáticos indicados para afonía, ronquera y fatiga de las cuerdas vocales ayudan a aliviar síntomas como irritación de garganta, molestias, pérdida de voz etc., cuando estos no son consecuencia de una patología grave.

La principal ventaja de los medicamentos homeopáticos BOIRON es que mantienen y reparan la voz aliviando las molestias en la garganta desde los primeros síntomas, lo que acelera la recuperación.

Asimismo, otra de las ventajas de los medicamentos BOIRON es que no se han descrito efectos secundarios relevantes asociados a su toma. Por lo que estos pueden ser utilizados por todos, incluso pacientes sensibles (niños, embarazadas y enfermos crónicos). Además los medicamentos homeopáticos, también son compatibles con otros tratamientos.

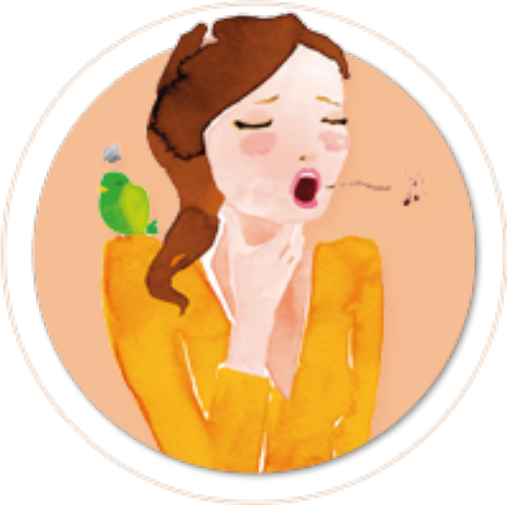

Fuente: http://www.lavozdeboiron.com/homeopatia

Farmacias con +

INFORMACIÓN SOBRE LOS PRINCIPALES MEDICAMENTOS BOIRON.

- Dermatología
- Gastroenterología
- Ginecología
- Sistema musculoesquelético
- Sistema nervioso
- Sistema respiratorio
- Trastornos circulatorios

BOIRON®

INFORMACIÓN SOBRE LOS PRINCIPALES MEDICAMENTOS BOIRON

Las áreas terapéuticas más comunes en las que son utilizados los medicamentos BOIRON son las siguientes:

DERMATOLOGÍA

Homeoplasmine

Para descargarte esta imagen en mayor resolución, haz clic sobre ella

¿QUÉ ES HOMEOPLASMINE pomada Y PARA QUÉ SE UTILIZA? HOMEOPLASMINE es un medicamento homeopático utilizado tradicionalmente en irritaciones de la piel.

ANTES DE USAR HOMEOPLASMINE pomada
HOMEOPLASMINE no debe utilizarse en:
- Niños menores de tres años.
- Pacientes con hipersensibilidad a los principios activos o a cualquier otro componente del preparado.
- Sobre lesiones infectadas o supurantes.

Por contener ácido bórico, este medicamento no debe utilizarse de forma prolongada ni repetida, sobre piel lesionada (principalmente piel escoriada y quemaduras), sobre una superficie extensa, ni con vendajes oclusivos, particularmente en niños.
Si usted está embarazada o en período de lactancia, consulte a su médico o farmacéutico antes de utilizar un medicamento. No aplicar en los senos durante la lactancia.
"Informe a su médico o farmacéutico si está tomando, o ha tomado recientemente cualquier otro medicamento, incluso los adquiridos sin receta médica"

¿CÓMO USAR HOMEOPLASMINE pomada?
Aplicar una ligera capa fina en la zona afectada de 1 a 3 veces al día.Uso cutáneo.
"Siga estas instrucciones a menos que su médico le haya dado otras indicaciones distintas"."Recuerde utilizar su medicamento".
Si estima que la acción de HOMEOPLASMINE es demasiado fuerte o débil, comuníqueselo a su médico o farmacéutico.Si los síntomas empeoran o persisten, consulte a su médico.
Si usted ha utilizado HOMEOPLASMINE más de lo que debe, consulte inmediatamente a su médico o a su farmacéutico.Si olvidó utilizar HOMEOPLASMINE pomada: No utilice una dosis doble para compensar las dosis olvidadas.

Forma farmacéutica
HOMEOPLASMINE se presenta en forma de pomada en tubo de 40 gramos.
¿Qué contiene? Las sustancias activas en cada 100 g son: Calendula officinalis TM 0,1 g. Phytolacca decandra TM 0,3 g. Bryonia dioica TM 0,1 g. Benzoe TM 0,1 g. Ácido bórico 3,0 g. Los demás componentes son: vaselina c.s.p. 100 g.
Posibles efectos adversos
Como todos los medicamentos, HOMEOPLASMINE puede tener efectos adversos. Si se observa cualquier reacción no descrita en este prospecto, consulte con su médico o con su farmacéutico.
Conservación
Conservar a temperatura inferior a 25ºC. No utilizar HOMEOPLASMINE después de la fecha de caducidad indicada en la caja. Mantenga este medicamento fuera del alcance y de la vista de los niños.

INFORMACIÓN SOBRE LOS PRINCIPALES MEDICAMENTOS BOIRON

Cicaderma

Para descargarte esta imagen en mayor resolución, haz clic sobre ella

¿QUÉ ES CICADERMA Y PARA QUÉ SE UTILIZA?

CICADERMA es un medicamento homeopático que actúa como protector cutáneo, utilizado tradicionalmente para el alivio de la irritación de la piel : pequeñas heridas y cortes superficiales, quemaduras leves, picaduras de insectos, eritemas y rasguños.

ANTES DE USAR CICADERMA

Si usted es alérgico a las sustancias activas o a cualquier otro componente del preparado, no debe utilizar este medicamento. No aplicar en lesiones infectadas y supurantes. Si usted está embarazada o en período de lactancia, consulte a su médico o farmacéutico antes de utilizar un medicamento. CICADERMA contiene Hypericum, por lo que debe evitarse la exposición al sol de las zonas impregnadas con la pomada, por el riesgo de fotosensibilización.

"Informe a su médico o farmacéutico si está tomando, o ha tomado recientemente cualquier otro medicamento, incluso los adquiridos sin receta médica"

¿CÓMO USAR CICADERMA?

Aplicar la pomada de 1 a 3 veces al día en capa fina sobre la piel irritada, después de limpiar la zona afectada. Uso cutáneo.

"Siga estas instrucciones a menos que su médico le haya dado otras indicaciones distintas" "Recuerde utilizar su medicamento".

Si estima que la acción de CICADERMA es demasiado fuerte o débil, comuníqueselo a su médico o a su farmacéutico. Si los síntomas empeoran o persisten durante más de una semana, consulte a su médico. Si usted ha utilizado CICADERMA más de lo que debe, consulte inmediatamente a su médico o a su farmacéutico. Si olvidó utilizar CICADERMA: No utilice una dosis doble para compensar las dosis olvidadas.

Forma farmacéutica

CICADERMA se presenta en tubo de pomada de 40g.

¿Qué contiene? Las sustancias activas son: Vaselina por digestión de Caléndula officinalis, Hypericum perforatum, Achillea millefolium (2/1/1 : 10) 97 g. Ledum palustre TM 1,5 g para 100 g de pomada. Los otros componentes son: Vaselina, etanol 60% V/V.

Posibles efectos adversos

Como todos los medicamentos, CICADERMA puede tener efectos adversos. Si se observa cualquier reacción no descrita en este prospecto, consulte con su médico o con su farmacéutico.

Conservación

No conservar a temperatura superior a 30ºC. No utilizar CICADERMA después de la fecha de caducidad indicada en la caja. Mantenga CICADERMA fuera del alcance y de la vista de los niños.

INFORMACIÓN SOBRE LOS PRINCIPALES MEDICAMENTOS BOIRON

GASTROENTEROLOGÍA

Cocculine

Para descargarte esta imagen en mayor resolución, haz clic sobre ella

¿QUÉ ES COCCULINE Y PARA QUÉ SE UTILIZA?
COCCULINE es un medicamento homeopatico utilizado tradicionalmente para el mareo, como antihemético. La acción de COCCULINE es preventiva y sintomática. COCCULINE puede administrarse tanto a niños como a adultos.

ANTES DE TOMAR COCCULINE
Si usted está embarazada o en período de lactancia, consulte a su médico o farmacéutico antes de tomar un medicamento.Este medicamento contiene lactosa y sacarosa. Si su médico le ha indicado que padece una intolerancia a ciertos azúcares, consulte con él antes de tomar este medicamento.
"Informe a su médico o farmacéutico si está tomando, o ha tomado recientemente cualquier otro medicamento - incluso los adquiridos sin receta médica".

¿CÓMO TOMAR COCCULINE?
Tomar 2 comprimidos la víspera del viaje, 2 comprimidos justo antes de la salida y repetir la toma de 2 comprimidos, 1 ó 2 veces, en caso de aparición de síntomas durante el viaje. Vía oral.
"Siga estas instrucciones a menos que su médico le haya dado otras indicaciones distintas". "Recuerde tomar su medicamento".
Si estima que la acción de COCCULINE es demasiado fuerte o débil, comuníqueselo a su médico o farmacéutico. Si los síntomas empeoran o persisten, consulte con su médico. Si ha utilizado COCCULINE más de lo que debe, consulte inmediatamente a su médico o farmacéutico. Si olvidó tomar COCCULINE no tome una dosis doble para compensar las dosis olvidadas.

Forma farmacéutica
COCCULINE se presenta en caja de 30 comprimidos.
¿Qué contiene? Las sustancias activas en cada comprimido de 150 mg son: Cocculus indicus 4 CH. Tabacum 4 CH. Nux vomica 4 CH. Petroleum 4 CH. aa c.s.p. 1,5 mg. Los demás componentes son sacarosa (112,5 mg), lactosa (36,0 mg) y estearato de magnesio.

Posibles efectos adversos
Como todos los medicamentos, COCCULINE puede tener efectos adversos. Si se observa cualquier reacción no descrita en este prospecto, consulte con su médico o farmacéutico.

Conservación
Mantenga el medicamento a temperatura inferior a 25 °C y protegido de la humedad. Este medicamento no se debe utilizar después de la fecha de caducidad indicada en la caja. Mantenga COCCULINE fuera del alcance y de la vista de los niños.

INFORMACIÓN SOBRE LOS PRINCIPALES MEDICAMENTOS BOIRON

Gastrocynesine

Para descargarte esta imagen en mayor resolución, haz clic sobre ella

¿QUÉ ES GASTROCYNESINE Y PARA QUÉ SE UTILIZA?

GASTROCYNESINE es un medicamento homeopático utilizado tradicionalmente en trastornos digestivos que cursan con pesadez de estómago, somnolencia o regurgitaciones.

ANTES DE TOMAR GASTROCYNESINE

Si usted está embarazada o en período de lactancia, consulte a su médico o farmacéutico antes de tomar un medicamento. A la dosis recomendada, GASTROCYNESINE no ejerce ningún efecto sobre la capacidad de conducir vehículos o manejar maquinaria. Este medicamento contiene lactosa y sacarosa. Si su médico le ha indicado que padece una intolerancia a ciertos azúcares, consulte con él antes de tomar este medicamento.
"Informe a su médico o farmacéutico si está tomando, o ha tomado recientemente cualquier otro medicamento - incluso los adquiridos sin receta médica".

¿CÓMO TOMAR GASTROCYNESINE?

Disolver en la boca 2 comprimidos un cuarto de hora antes de las comidas. Repetir la toma en caso de necesidad después de las comidas. Vía oral.
"Siga estas instrucciones a menos que su médico le haya dado otras indicaciones distintas.""Recuerde tomar su medicamento."
Si estima que la acción de GASTROCYNESINE es demasiado fuerte o débil, comuníqueselo a su médico o farmacéutico. Si los síntomas empeoran o persisten, consulte con su médico. Si Usted ha tomado GASTROCYNESINE más de lo que debe, consulte inmediatamente a su médico o a su farmacéutico. Si olvidó tomar GASTROCYNESINE: No tome una dosis doble para compensar las dosis olvidadas.

Forma farmacéutica
GASTROCYNESINE se presenta en caja de 60 comprimidos.
¿Qué contiene? Las sustancias activas en cada comprimido de 0,3 g son: Abies nigra 4 CH. Carbo vegetabilis 4 CH. Nux vomica 4 CH. Robinia pseudo-acacia 4 CH. aa Los demás componentes son sacarosa (225 mg por comprimido), lactosa (72 mg por comprimido) y estearato de magnesio.

Posibles efectos adversos
Como todos los medicamentos, GASTROCYNESINE puede tener efectos adversos. Si se observa cualquier reacción no descrita en este prospecto, consulte con su médico o farmacéutico.
Conservación
No se precisan condiciones especiales de conservación. Este medicamento no se debe utilizar después de la fecha de caducidad indicada en la caja. Mantenga GASTROCYNESINE fuera del alcance y de la vista de los niños.

INFORMACIÓN SOBRE LOS PRINCIPALES MEDICAMENTOS BOIRON

Aloe Composé Gránulos

Para descargarte esta imagen en mayor resolución, haz clic sobre ella

¿QUÉ ES ALOE COMPOSÉ GRÁNULOS Y PARA QUÉ SE UTILIZA?

Aloe composé gránulos es un medicamento homeopático utilizado tradicionalmente para el tratamiento de los trastornos intestinales con diarrea.

ANTES DE TOMAR ALOE COMPOSÉ GRÁNULOS

No debe administrar este medicamento a pacientes con hipersensibilidad a los principios activos o a cualquier otro componente del preparado. Si usted está embarazada o en período de lactancia, consulte a su médico o farmacéutico antes de tomar un medicamento. A la dosis recomendada, Aloe composé gránulos no ejerce ningún efecto sobre la capacidad de conducir vehículos o manejar maquinaria. Este medicamento contiene sacarosa y lactosa. Si su médico le ha indicado que padece un intolerancia a ciertos azúcares, consulte con él antes de tomar este medicamento.
"Informe a su médico o farmacéutico si está tomando, o ha tomado recientemente cualquier otro medicamento incluso los adquiridos sin recete médica".

¿CÓMO TOMAR ALOE COMPOSÉ GRÁNULOS?

Para extraer los gránulos del tubo, retirar la lengüeta de la etiqueta, volcar el tubo y girar el cuentagránulos hasta obtener el número de gránulos deseado. Volcar los gránulos directamente desde el tapón a la boca y dejar que se disuelvan debajo de la lengua. Salvo que se le haya indicado otra posología, disolver 5 gránulos 3 veces al día. Vía oral. Absorción sublingual.
"Siga estras instrucciones a menos que su médico le haya dado otras indicaciones distintas"."Recuerde tomar su medicamento".
Si estima que la acción de Aloe composé gránulos es demasiado fuerte o débil, comuníqueselo a su médico o farmacéutico. Si los síntomas empeoran o persisten, debe consultar con su médico. Si usted ha tomado Aloe composé gránulos más de lo que debe, consulte inmediatamente a su médico o a su farmacéutico. Si olvidó tomar Aloe composé gránulos, no tome una dosis doble para compensar las dosis olvidadas.

Forma farmacéutica
Aloe composé gránulos se presenta en un tubo de 4g. de gránulos
.¿Qué contiene? Las sustancias activas son: Aloe socotrina 3 CH. Citrullus colocynthis 3 CH. Podophyllum peltatum 3 CH. Bryonia 3 CH. Belladonna 3 CH. Arsenii anhydridum 3 CH. Dioscorea villosa 3 CH. Magnesii phosphas 3 CH. aa c.s.p. 0,004 ml Los demás componentes son: sacarosa (85%) y lactosa (15%) c.s.p. 1 tubo de 4 g de gránulos.

Posibles efectos adversos
Como todos los medicamentos, Aloe composé gránulos puede provocar efectos adversos. Si se observa cualquier reacción no descrita en este prospecto, consulte con su médico o farmacéutico.
Conservación
Conservar a temperatura inferior a 25ºC y protegido de la humedad. No utilizar Aloe composé gránulos después de la fecha de caducidad indicada en el envase. Mantenga este medicamento fuera del alcance y de la vista de los niños.

INFORMACIÓN SOBRE LOS PRINCIPALES MEDICAMENTOS BOIRON

GINECOLOGÍA

Endhometrol

Para descargarte esta imagen en mayor resolución, haz clic sobre ella

¿QUÉ ES ENDHOMETROL Y PARA QUÉ SE UTILIZA?

ENDHOMETROL es un medicamento homeopático utilizado tradicionalmente para el tratamiento de las afecciones vaginales: leucorreas no infecciosas, irritaciones vaginales, prurito vulvar.

ANTES DE UTILIZAR EL MEDICAMENTO

Si usted es alérgico a las sustancias activas o a cualquier otro componente del preparado, no debe utilizar este medicamento. Si usted esta embarazada o en período de lactancia, consulte con su médico o farmacéutico antes de utilizar este medicamento.
"Informe a su médico o farmacéutico si está utilizando, o ha tomado recientemente cualquier otro medicamento - incluso los adquiridos sin receta médica".

¿CÓMO UTILIZAR ENDHOMETROL?

Vía vaginal. Introducir un óvulo en la vagina, por la noche al acostarse. Debe lavarse las manos tanto antes como después de la aplicación de los óvulos.
"Siga estas instrucciones a menos que su médico le haya dado otras indicaciones distintas". "Recuerde utilizar su medicamento".
Si estima que la acción de ENDHOMETROL es demasiado fuerte o débil, comuníqueselo a su médico o farmacéutico. Si los síntomas persisten después de seis días, consulte con su médico. Si usted ha utilizado ENDHOMETROL más de lo que debe, consulte lo antes posible a su médico o a su farmacéutico. Si olvidó utilizar el medicamento: No duplique la dosis para compensar las dosis olvidadas.

Forma farmacéutica
Este medicamento se presenta en caja de 6 ÓVULOS.
¿Qué contiene? Las sustancias activas en cada óvulo de 3,4 gramos son: Calendula officinalis TM - 0,214 g. Helonias dioica 3 DH - 0,018 g. Hydrastis canadensis 3 DH - 0,018 g. Los demás componentes son gelatina, glicerina y agua purificada.

Posibles efectos adversos
Cómo todos lo medicamentos, Endhometrol puede tener efectos adversos. Si observa cualquier reacción no descrita en este prospecto, consulte con su médico o su farmacéutico.
Conservación
Mantenga el medicamento a temperatura inferior a 30 ºC. Este medicamento no se debe utilizar después de la fecha de caducidad indicada en la caja. Los medicamentos no se deben tirar por los desagües ni a la basura. Deposite los envases y los medicamentos que no necesita en el punto SIGRE de la farmacia. En caso de duda pregunte a su farmacéutico cómo deshacerse de los envases y de los medicamentos que no necesita. De esta forma, ayudará a proteger el medio ambiente. Mantenga este medicamento fuera del alcance y de la vista de los niños

INFORMACIÓN SOBRE LOS PRINCIPALES MEDICAMENTOS BOIRON

SISTEMA MUSCULOESQUELÉETICO

+ Árnica Composé BOIRON comprimidos

Para descargarte esta imagen en mayor resolución, haz clic sobre ella

QUÉ ES ESTE MEDICAMENTO Y PARA QUÉ SE UTILIZA

Este medicamento es una preparación homeopática utilizada según las indicaciones de las Materias Médicas Homeopáticas.

ANTES DE TOMAR EL MEDICAMENTO

Si usted esta embarazada o en período de lactancia, consulte a su médico o farmacéutico antes de tomar un medicamento. A la dosis recomendada, es poco probable que este medicamento ejerza algún efecto sobre la capacidad de conducir vehículos o manejar maquinaria. Este medicamento contiene lactosa y sacarosa. Si su médico le ha indicado que padece una intolerancia a ciertos azúcares, consulte con él antes de tomar este medicamento.

"Informe a su médico o farmacéutico si está tomando, o ha tomado recientemente cualquier otro medicamento - incluso los adquiridos sin receta médica".

¿CÓMO TOMAR EL MEDICAMENTO?

Salvo que se le haya indicado otra posología, disolver en la boca dos comprimidos tres veces al día, reduciendo las tomas según vaya notando que mejora. En niños menores de 6 años disolver los comprimidos con un poco de agua.

"Siga estas instrucciones a menos que su médico le haya dado otras indicaciones distintas". Vía oral."Recuerde tomar su medicamento".

Si estima que la acción del medicamento es demasiado fuerte o débil, comuníqueselo a su médico o farmacéutico. Si los síntomas empeoran o persisten, debe consultar a un médico. Si Usted ha tomado el medicamento más de lo que debe, consulte lo antes posible a su médico o a su farmacéutico. Si olvidó tomar el medicamento: No tome una dosis doble para compensar las dosis olvidadas.

Forma farmacéutica

Este medicamento se presenta en forma de COMPRIMIDOS de 0,2 g.

¿Qué contiene? Las sustancias activas están detalladas en el estuche. Los demás componentes son sacarosa (19 mg por comprimido), lactosa (180 mg por comprimido) y estearato de magnesio.

Posibles efectos adversos

Como todos lo medicamentos, este puede tener efectos adversos. Si se observa cualquier otra reacción no descrita en este prospecto, consulte con su médico o farmacéutico.

Conservación

Mantenga los comprimidos a temperatura inferior a 25 ºC y protegidos de la humedad. Este medicamento no se debe utilizar después de la fecha de caducidad indicada en el estuche. Mantenga los medicamentos fuera del alcance y de la vista de los niños.

INFORMACIÓN SOBRE LOS PRINCIPALES MEDICAMENTOS BOIRON

Árnica Composé BOIRON gránulos

Para descargarte esta imagen en mayor resolución, haz clic sobre ella

¿QUÉ ES ESTE MEDICAMENTO Y PARA QUÉ SE UTILIZA?

Arnica composé es un medicamento homeopático tradicionalmente utilizado para el tratamiento de los traumatismos musculares o tendinosos.

ANTES DE TOMAR ESTE MEDICAMENTO

No debe administrar este medicamento a pacientes con hipersensibilidad a los principios activos o a cualquier otro componente del preparado. Si usted está embarazada o en período de lactancia, consulte a su médico o farmacéutico antes de tomar un medicamento. A la dosis recomendada, este medicamento no ejerce ningún efecto sobre la capacidad de conducir vehículos o manejar maquinaria. Este medicamento contiene sacarosa y lactosa. Si su médico le ha indicado que padece una intolerancia a ciertos azúcares, consulte con él antes de tomar este medicamento.

"Informe a su médico o farmacéutico si está tomando, o ha tomado recientemente cualquier otro medicamento incluso los adquiridos sin receta médica".

¿CÓMO TOMAR ESTE MEDICAMENTO?

Para extraer los gránulos del tubo, retirar la lengüeta de la etiqueta, volcar el tubo y girar el cuentagránulos hasta obtener el número de gránulos deseado. Volcar los gránulos directamente desde el tapón a la boca y dejar que se disuelvan debajo de la lengua. Salvo que se le haya indicado otra posología, disolver 5 gránulos 3 veces al día. Vía oral. Absorción sublingual.

"Siga estas instrucciones a menos que su médico le haya dado otras indicaciones distintas" "Recuerde tomar su medicamento".

Si estima que la acción de de este medicamento es demasiado fuerte o débil, comuníqueselo a su médico o farmacéutico. Si los síntomas empeoran o persisten, debe consultar con su médico. Si usted ha tomado este medicamento más de lo que debe, consulte inmediatamente a su médico o a su farmacéutico. Si olvidó tomar este medicamento no tome una dosis doble para compensar las dosis olvidadas.

Forma farmacéutica

Este medicamento se presenta con un tubo de 80 gránulos.

¿Qué contiene? Las sustancias activas son: Arnica montana 4 CH. Calendula 4 CH. Chamomilla 9 CH. Hypericum perforatum 30 CH. Rhus toxicodendron 9 CH. Ruta graveolens 7 CH. Calcarea phosphorica 7 CH. China 7 CH. aa c.s.p 0,04 ml Los demás componentes son: sacarosa (85%) y lactosa (15%) c.s.p 1 tubo de 4 g de gránulos.

Posibles efectos adversos

Como todos los medicamentos, puede provocar efectos adversos. Si se observa cualquier reacción no descrita en este prospecto, consulte con su édico o farmacéutico.

Conservación

No conservar a temperatura superior de 25ºC. No utilizar este medicamento después de la fecha de caducidad indicada en el envase. "Los medicamentos no se deben tirar por los desagües ni a la basura. Deposite los envases y los medicamentos que no necesita en el Punto SIGRE de su farmacia habitual. Pregunte a su farmacéutico cómo deshacerse de los envases y de los medicamentos que no necesita. De esta forma, ayudará a proteger el medio ambiente." Mantenga este medicamento fuera del alcance y de la vista de los niños.

INFORMACIÓN SOBRE LOS PRINCIPALES MEDICAMENTOS BOIRON

Osteocynesine

Para descargarte esta imagen en mayor resolución, haz clic sobre ella

¿QUÉ ES OSTEOCYNESINE Y PARA QUÉ SE UTILIZA?

OSTEOCYNESINE es un medicamento homeopático utilizado tradicionalmente para la descalcificación, trastornos del crecimiento en el niño, consolidación de las fracturas y convalecencia.

ANTES DE TOMAR OSTEOCYNESINE

Si usted está embarazada o en período de lactancia, consulte a su médico o farmacéutico antes de tomar un medicamento. A la dosis recomendada, OSTEOCYNESINE no ejerce ningún efecto sobre la capacidad de conducir vehículos o manejar maquinaria. Este medicamento contiene sacarosa y lactosa. Si su médico le ha indicado que padece una intolerancia a ciertos azúcares, consulte con él antes de tomar este medicamento.

"Informe a su médico o farmacéutico si está tomando, o ha tomado recientemente cualquier otro medicamento incluso los adquiridos sin receta médica".

¿CÓMO TOMAR OSTEOCYNESINE?

Disolver en la boca 2 comprimidos de 2 a 3 veces al día, distanciándolos de las comidas.
Vía oral.

"Siga estas instrucciones a menos que su médico le haya dado otras indicaciones distintas" "Recuerde tomar su medicamento" .

Si estima que la acción de OSTEOCYNESINE es demasiado fuerte o débil, comuníqueselo a su médico o farmacéutico. Si los síntomas empeoran o persisten, consulte a su médico. Si usted ha tomado OSTEOCYNESINE más de lo que debe, consulte inmediatamente a su médico o a su farmacéutico. Si olvidó tomar OSTEOCYNESINE, no tome una dosis doble para compensar las dosis olvidadas.

Forma farmacéutica
OSTEOCYNESINE se presenta en caja de 60 comprimidos.
¿Qué contiene? Las sustancias activas son: Calcarea ostreica 3 DH. Calcarea fluorica 3 DH. Calcarea phosphorica 3 DH. Sulfur iodatum 4 CH. aa 75 mg Los demás componentes son: sacarosa (225 mg), lactosa (72 mg), estearato de magnesio, c.s.p. un comprimido de 300 mg.

Posibles efectos adversos
Como todos los medicamentos, OSTEOCYNESINE puede tener efectos adversos. Si se observa cualquier reacción no descrita en este prospecto, consulte con su médico o farmacéutico.
Conservación
Conservar protegido de la luz y de la humedad. No utilizar este medicamento después de la fecha de caducidad indicada en la caja. Mantenga OSTEOCYNESINE fuera del alcance y de la vista de los niños.

BOIRON®

INFORMACIÓN SOBRE LOS PRINCIPALES MEDICAMENTOS BOIRON

SISTEMA NERVIOSO

Sedatif PC Comprimidos

Para descargarte esta imagen en mayor resolución, haz clic sobre ella

¿QUÉ ES SEDATIF PC Comprimidos Y PARA QUÉ SE UTILIZA?
SEDATIF PC es un medicamento homeopático utilizado tradicionalmente para aliviar los trastornos emocionales y de ansiedad que pueden venir acompañados de posibles trastornos del sueño.

ANTES DE TOMAR SEDATIF PC Comprimidos
Contraindicaciones: No debe administrar este medicamento a pacientes con hipersensibilidad a los principios activos o a cualquier otro componente del preparado. Embarazo y lactancia: Consulte a su médico o farmacéutico antes de tomar un medicamento. Conducción y uso de máquinas: A la dosis recomendada SEDATIF PC, comprimidos no ejerce ningún efecto sobre la capacidad de conducir vehículos o manejar maquinaria. Información importante sobre alguno de sus componentes: Este medicamento contiene lactosa y sacarosa. Si su médico le ha indicado que padece una intolerancia a ciertos azúcares, consulte con él antes de tomar este medicamento.
"Informe a su médico o farmacéutico si está tomando, o ha tomado recientemente cualquier otro medicamento - incluso los adquiridos sin receta médica."

¿CÓMO TOMAR SEDATIF PC Comprimidos?
Disolver en la boca 2 comprimidos 3 veces al día. Vía oral." *Siga estas instrucciones a menos que su médico le haya dado otras indicaciones distintas". " Recuerde tomar su medicamento"*. Si estima que la acción de SEDATIF PC Comprimidos es demasiado fuerte o débil, comuníqueselo a su médico o farmacéutico. Si los síntomas empeoran o persisten después de 7 días, consulte a su médico. Si usted ha tomado SEDATIF PC Comprimidos más de lo que debe, consulte inmediatamente a su médico o a su farmacéutico. Si olvidó tomar SEDATIF PC Comprimidos, no tome una dosis doble para compensar las dosis olvidadas.

Forma farmacéutica
SEDATIF PC comprimidos disponible en caja de 90 y 40 comprimidos. SEDATIF PC también está disponible en tubos de gránulos.
¿Qué contiene? Las sustancias activas son: Aconitum napellus 6 CH. Belladonna 6 CH. Calendula officinalis 6 CH. Chelidonium majus 6 CH. Abrus precatorius 6 CH. Viburnum opulus 6 CH. aa 0,5 mg. Los demás componentes son: sacarosa (225 mg), lactosa (72 mg) y estearato de magnesio, c.s.p 1 comprimido de 300 mg.

Posibles efectos adversos
Como todos los medicamentos, SEDATIF PC Comprimidos puede tener efectos adversos. Si se observa cualquier reacción no descrita en este prospecto, consulte con su médico o farmacéutico.
Conservación
No se precisan condiciones especiales de conservación. No utilizar este medicamento después de la fecha de caducidad indicada en la caja. Mantenga este medicamento fuera del alcance y de la vista de los niños.

INFORMACIÓN SOBRE LOS PRINCIPALES MEDICAMENTOS BOIRON

Sedatif PC gránulos

Para descargarte esta imagen en mayor resolución, haz clic sobre ella

¿QUÉ ES SEDATIF PC Gránulos Y PARA QUÉ SE UTILIZA?

SEDATIF PC es un medicamento homeopático utilizado tradicionalmente para aliviar los trastornos emocionales y de ansiedad que pueden venir acompañados de posibles trastornos del sueño.

ANTES DE TOMAR SEDATIF PC Gránulos

Contraindicaciones: No debe administrar este medicamento a pacientes con hipersensibilidad a los principios activos o a cualquier otro componente del preparado. Embarazo y lactancia: Consulte a su médico o farmacéutico antes de tomar un medicamento. Conducción y uso de máquinas: A la dosis recomendada SEDATIF PC no ejerce ningún efecto sobre la capacidad de conducir vehículos o manejar maquinaria. Información importante sobre alguno de sus componentes: Este medicamento contiene lactosa y sacarosa. Si su médico le ha indicado que padece una intolerancia a ciertos azúcares, consulte con él antes de tomar este medicamento.

"Informe a su médico o farmacéutico si está tomando o ha tomado recientemente cualquier otro medicamento, incluso los adquiridos sin receta médica"

CÓMO TOMAR SEDATIF PC Gránulos

Para extraer los gránulos, volcar el tubo, girar el tapón para suministrar el número de gránulos deseado y destapar. Volcar los gránulos directamente desde el tapón a la boca y dejar que se disuelvan debajo de la lengua. La posología habitual es de 5 gránulos 3 veces al día. Vía oral. Absorción sublingual.

"Siga estas instrucciones a menos que su médico le haya dado otras distintas". " Recuerde tomar su medicamento".

Si estima que la acción de SEDATIF PC Gránulos es demasiado fuerte o débil, comuníqueselo a su médico o farmacéutico. Si los síntomas empeoran o persisten después de 7 días, consulte a su médico. Si ha utilizado SEDATIF PC Gránulos más de lo que debe, consulte inmediatamente a su médico o farmacéutico. Si olvidó tomar SEDATIF PC Gránulos, no tome una dosis doble para compensar las dosis olvidadas.

Forma farmacéutica

SEDATIF PC Gránulos se presenta en 2 tubos de 80 gránulos aproximadamente,cada uno. SEDATIF PC también existe en caja de 40 comprimidos.

¿Qué contiene? Las sustancias activas son: Aconitum napellus 6 CH. Atropa belladonna 6 CH. Calendula officinalis 6 CH. Chelidonium majus 6 CH. Abrus precatorius 6 CH. Viburnum opulus 6 CH. aa c.s.p. 0,04 ml Los demás componentes son sacarosa y lactosa c.s.p. 1 tubo de 4 g de gránulos. 5 gránulos contienen 0,21 g de sacarosa y 0,04 g de lactosa.

Posibles efectos adversos

Como todos los medicamentos, SEDATIF PC Gránulos puede tener efectos adversos. Si se observa cualquier reacción no descrita en este prospecto,consulte con su médico o farmacéutico.

Conservación

Conservar a temperatura inferior a 25°C y protegido de la humedad. No utilizar este medicamento después de la fecha de caducidad indicada en la caja. Mantenga SEDATIF PC Gránulos fuera del alcance y de la vista de los niños.

INFORMACIÓN SOBRE LOS PRINCIPALES MEDICAMENTOS BOIRON

Passiflora composé jarabe

Para descargarte esta imagen en mayor resolución, haz clic sobre ella

¿QUÉ ES PASSIFLORA COMPOSÉ JARABE Y PARA QUÉ SE UTILIZA?

PASSILORA COMPOSÉ JARABE es un medicamento homeopático utilizado tradicionalmente en el tratamiento de los trastornos pasajeros del sueño y del nerviosismo diurno asociado.

ANTES DE TOMAR PASSIFLORA COMPOSÉ JARABE

Embarazo: Consulte con su médico o farmacéutico antes de tomar un medicamento. Lactancia: Consulte a su médico o farmacéutico antes de tomar un medicamento. Información importante sobre alguno de sus componentes: 5 ml de PASSIFLORA COMPOSÉ jarabe contienen 0,98g de sacarosa, lo que deberá ser tenido en cuenta en pacientes con intolerancia hereditaria a la fructosa, problemas de absorción de glucosa-galactosa, deficiencia de sacarasa-isomaltasa y pacientes diabéticos.

"Informe a su médico o farmacéutico si está tomando, o ha tomado recientemente cualquier otro medicamento, incluso los adquiridos sin receta médica"

¿CÓMO TOMAR PASSIFLORA COMPOSÉ JARABE?

Administrar 5 ml 3 veces al día. Vía oral.

"Siga estas instrucciones a menos que su médico le haya dado otras distintas""Recuerde tomar su medicamento"

Si estima que la acción de PASSIFLORA COMPOSÉ JARABE es demasiado fuerte o débil, comuníqueselo a su médico o farmacéutico. Si los síntomas empeoran o persisten consute con su médico. Si ha utilizado PASSIFLORA COMPOSÉ JARABE más de lo que debe, consulte inmediatamente a su médico o farmacéutico. Si olvidó tomar PASSIFLORA COMPOSÉ JARABE no duplique la dosis para compensar las tomas olvidadas.

Forma farmacéutica

PASSIFLORA COMPOSÉ JARABE se presenta en jarabe de 125 ml.

¿Qué contiene? Las sustancias activas son: Passiflora 3 DH. Ignatia amara 4 DH. Coffea cruda 5 CH. Nyckterinia capensis 4 CH. Tellurium 5 CH. Acidum phosphoricum 7 CH. Palladium 5 CH. Magnesium 5 CH. Los demas componentes son agua purificada, jarabe simple, glicerina, xylitol, sorbitol líquido, aroma de vainilla, nipagina, caramelo, nipasol y colorante amarillo de quinoleina.

Posibles efectos adversos

Como todos los medicamentos, PASSIFLORA COMPOSÉ JARABE puede tener efectos adversos. Si se observa cualquier reacción no descrita en este prospecto, consulte a su médico o farmacéutico.

Conservación

Mantenga el medicamento a temperatura inferior a 25ºC. Este medicamento no se debe utilizar después de la fecha de caducidad indicada en el envase. Mantenga PASSIFLORA COMPOSÉ JARABE fuera del alcance y de la vista de los niños.

INFORMACIÓN SOBRE LOS PRINCIPALES MEDICAMENTOS BOIRON

SISTEMA RESPIRATORIO

Homeovox

Para descargarte esta imagen en mayor resolución, haz clic sobre ella

¿QUÉ ES HOMEOVOX Y PARA QUÉ SE UTILIZA?
HOMEOVOX es un medicamento homeopático utilizado tradicionalmente en caso de afonía, ronquera y fatiga de las cuerdas vocales.

ANTES DE TOMAR HOMEOVOX
Contraindicaciones: No debe administrar este medicamento a pacientes con hipersensibilidad a los principios activos o a cualquier otro componente del preparado. Embarazo y lactancia: Consulte a su médico o farmacéutico antes de tomar un medicamento. Conducción y uso de máquinas: A la dosis recomendada, HOMEOVOX no ejerce ningún efecto sobre la capacidad de conducir vehículos o manejar maquinaria. Información importante sobre algunos de los componentes de HOMEOVOX: Este medicamento contiene lactosa y sacarosa. Si su médico le ha indicado que padece una intolerancia a ciertos azúcares, consulte con él antes de tomar este medicamento. Este medicamento contiene Hepar sulfur 6 CH, en caso de otitis o sinusitis consulte con su médico.
"Informe a su médico o farmacéutico si está tomando, o ha tomado recientemente cualquier otro medicamento - incluso los adquiridos sin receta médica."

¿CÓMO TOMAR HOMEOVOX?
Prevención: Disolver en la boca 2 comprimidos, 5 veces al día. Tratamiento: 2 comprimidos cada hora aproximadamente. Espaciar las tomas según la mejoría. Vía oral.
"Siga estas instrucciones a menos que su médico le haya dado otras indicaciones distintas". "Recuerde tomar su medicamento". Si estima que la acción de HOMEOVOX es demasiado fuerte o débil, comuníqueselo a su médico o farmacéutico.Si los síntomas empeoran o persisten pasados dos días debe consultar a un médico.El tratamiento no debe durar más de seis días. Si usted ha tomado HOMEOVOX más de lo que debe, consulte inmediatamente a su médico o a su farmacéutico. Si olvidó tomar HOMEOVOX: No tome una dosis doble para compensar las dosis olvidadas.

Forma farmacéutica
HOMEOVOX se presenta en caja de 60 comprimidos recubiertos.
¿Qué contiene? Las sustancias activas en cada comprimido de 0,3 g son: Aconitum napellus 3 CH. Arum triphyllum 3 CH. Ferrum phosphoricum 6 CH. Calendula 6 CH. Spongia tosta 6 CH. Atropa belladonna 6 CH. Mercurius solubilis 6 CH. Hepar sulfur 6 CH. Kalium bichromicum 6 CH. Populus candicans 6 CH. Bryonia dioica 3 CH. aa c.s.p. 1 mg. Los demás componentes son sacarosa (177,7 mg por comprimido), lactosa (87,1 mg por comprimido), almidón de maiz, estearato de magnesio, acacia, gelatina, talco, cera blanca y cera de carnauba.

Posibles efectos adversos
Como todos los medicamentos, HOMEOVOX puede tener efectos adversos. Si se observa cualquier otra reacción no descrita en este prospecto, consulte con su médico o farmacéutico.

Conservación
No se precisan condiciones especiales de conservación. No utilizar HOMEOVOX después de la fecha de caducidad indicada en la caja. Mantenga HOMEOVOX fuera del alcance y de la vista de los niños.

INFORMACIÓN SOBRE LOS PRINCIPALES MEDICAMENTOS BOIRON

Coryzalia

Para descargarte esta imagen en mayor resolución, haz clic sobre ella

¿QUÉ ES CORYZALIA Y PARA QUÉ SE UTILIZA?

CORYZALIA es un medicamento homeopático utilizado tradicionalmente para el alivio de los síntomas de los catarros y rinitis.

ANTES DE TOMAR CORYZALIA

Contraindicaciones: No debe administrar este medicamento a pacientes con hipersensibilidad a los principios activos o a cualquier otro componente del preparado.
Embarazo y lactancia: Consulte a su médico o farmacéutico antes de tomar un medicamento. Conducción y uso de máquinas: A la dosis recomendada, CORYZALIA no ejerce ningún efecto sobre la capacidad de conducir vehículos o manejar maquinaria.
Información importante sobre algunos de los componentes de CORYZALIA: Este medicamento contiene sacarosa. Si su médico le ha indicado que padece una intolerancia a ciertos azúcares, consulte con él antes de tomar este medicamento.
Los pacientes con diabetes mellitus deben tener en cuenta que este medicamento contiene 547 mg de sacarosa cada dos comprimidos.
Este medicamento contiene Pulsatilla 3 CH, en caso de otitis o sinusitis consulte con su médico.
"Informe a su médico o farmacéutico si está tomando, o ha tomado recientemente cualquier otro medicamento, incluso los adquiridos sin receta médica."

¿CÓMO TOMAR CORYZALIA?

Disolver en la boca dos comprimidos cada hora, espaciando las tomas según vaya notando que mejora. Vía oral.
"Siga estas instrucciones a menos que su médico le haya dado otras indicaciones distintas." "Recuerde tomar su medicamento".
Si estima que la acción de CORYZALIA es demasiado fuerte o débil, comuníqueselo a su médico o farmacéutico. El tratamiento no debe durar más de cinco días. Si los síntomas persisten, consulte con su médico. Si usted ha tomado CORYZALIA más de lo que debe: consulte inmediatamente a su médico o a su farmacéutico. Si olvidó tomar CORYZALIA: No tome una dosis doble para compensar las dosis olvidadas

Forma farmacéutica
CORYZALIA se presenta en caja de 40 comprimidos recubiertos.
¿Qué contiene? Las sustancias activas en cada comprimido de 0,3 g son: Allium cepa 3 CH. Sabadilla 3 CH. Gelsemium 3 CH. Belladonna 3 CH. Kalium bichromicum 3 CH. Pulsatilla 3 CH. aa 0,333 mg. Los demás componentes son sacarosa (273,5 mg por comprimido), talco, goma arábica, estearato de magnesio, gelatina, cera blanca y cera de carnauba.
Posibles efectos adversos
Como todos los medicamentos, CORYZALIA puede tener efectos adversos. Si se observa cualquier otra reacción no descrita en este prospecto, consulte con su médico o farmacéutico.
Conservación
No se precisan condiciones especiales de conservación. Este medicamento no se debe utilizar después de la fecha de caducidad indicada en la caja. Mantenga CORYZALIA fuera del alcance y de la vista de los niños.

INFORMACIÓN SOBRE LOS PRINCIPALES MEDICAMENTOS BOIRON

Oscillococcinum

Para descargarte esta imagen en mayor resolución, haz clic sobre ella

¿QUÉ ES OSCILLOCOCCINUM Y PARA QUÉ SE UTILIZA?

Medicamento homeopático utilizado tradicionalmente tanto en el tratamiento sintomático de los estados gripales como durante el periodo de exposición gripal.

ANTES DE TOMAR OSCILLOCOCCINUM

Si usted está embarazada o en período de lactancia, consulte a su médico o farmacéutico antes de tomar un medicamento. Este medicamento contiene sacarosa y lactosa. Si su médico le ha indicado que padece una intolerancia a ciertos azúcares, consulte con él antes de tomar este medicamento.

"Informe a su médico o farmacéutico si está tomando, o ha tomado recientemente cualquier otro medicamento - incluso los adquiridos sin receta médica".

¿CÓMO TOMAR OSCILLOCOCCINUM?

Para extraer el envase unidosis:Coger una barqueta de 3 envases unidosis. Empujar un envase unidosis desde el lado transparente hasta romper el precinto. Sacar el envase unidosis. El contenido completo de un envase unidosis corresponde a una toma. La posología varía según el momento en el que se interviene:

- Durante el periodo de exposición gripal: Tomar un envase unidosis a la semana.
- Al inicio del estado gripal: Tomar un envase unidosis lo antes posible en cuanto aparezcan los primeros síntomas. Si es necesario, repetir la toma cada 6 horas, 2 ó 3 veces.
- En un estado gripal declarado: Tomar un envase unidosis por la mañana y otro por la noche durante 3 días. Vaciar directamente el contenido entero de un envase unidosis bajo la lengua manteniéndolo hasta su disolución.

  Si los síntomas empeoran o persisten durante más de tres días, debe consultar a un médico. OSCILLOCOCCINUM se absorbe por vía sublingual.*"Siga estas instrucciones a menos que su médico le haya dado otras indicaciones distintas." "Recuerde tomar su medicamento."* Si estima que la acción de OSCILLOCOCCINUM es demasiado fuerte o débil, comuníqueselo a su médico o farmacéutico. Si usted ha tomado OSCILLOCOCCINUM más de lo que debe, consulte inmediatamente a su médico o farmacéutico. Si olvidó tomar OSCILLOCOCCINUM no tome una dosis doble para compensar las dosis olvidadas

Forma farmacéutica
OSCILLOCOCCINUM se presenta en envase unidosis de 1 gramos de glóbulos en caja de 6 o de 30 unidades
.¿Qué contiene? La sustancia activa en cada envase unidosis de 1 gramo de glóbulos es: Anas barbariæ 200 K - 0,01 ml Los demás componentes por cada envase unidosis de 1 gramo son sacarosa (0,85 gramos) y lactosa (0,15 gramos).

Posibles efectos adversos
Como todos los medicamentos, OSCILLOCOCCINUM puede tener efectos adversos. Si se observa cualquier reacción no descrita en este prospecto, consulte con su médico o farmacéutico.

Conservación
No se precisan condiciones especiales de conservación. Este medicamento no se debe utilizar después de la fecha de caducidad indicada en el envase unidosis. Los medicamentos no se deben tirar por los desagües ni a la basura. Deposite los envases y los medicamentos que no necesita en el punto SIGRE de la farmacia. En caso de duda pregunte a su farmacéutico cómo deshacerse de los envases y de los medicamentos que no necesita. De esta forma, ayudará a proteger el medio ambiente. Mantenga OSCILLOCOCCINUM fuera del alcance y de la vista de los niños.

INFORMACIÓN SOBRE LOS PRINCIPALES MEDICAMENTOS BOIRON

Pollens 30 CH

Para descargarte esta imagen en mayor resolución, haz clic sobre ella

¿QUÉ ES POLLENS 30 CH Y PARA QUÉ SE UTILIZA?

POLLENS 30 CH es un medicamento homeopático utilizado tradicionalmente para el tratamiento preventivo y sintomático de la hipersensibilidad a los pólenes que forman parte de su composición, rinitis alérgica, conjuntivitis alérgica y asma polínica.

ANTES DE TOMAR POLLENS 30 CH

Contraindicaciones: No se han descrito. Embarazo: Consulte a su médico o farmacéutico antes de tomar un medicamento. Lactancia: Consulte a su médico o farmacéutico antes de tomar un medicamento.Información importante sobre alguno de sus componentes: Este medicamento contiene lactosa y sacarosa. Si su médico le ha indicado que padece una intolerancia a ciertos azúcares, consulte con él antes de tomar este medicamento. *"Informe a su médico o farmacéutico si está tomando, o ha tomado recientemente cualquier otro medicamento, incluso los adquiridos sin receta".*

CÓMO TOMAR POLLENS 30 CH

Para extraer los tubos:

- Coger una barqueta de 3 dosis.
- Empujar una dosis desde el lado transparente hasta romper el precinto.
- Sacar la dosis. El contenido entero de un tubo-dosis corresponde a una toma.

La posología varía según el momento en el que se interviene:

- Para prevenir: tomar una dosis a la semana de febrero a octubre.
- Desde los primeros síntomas: tomar una dosis diaria. Vaciar directamente el contenido entero de una dosis bajo la lengua manteniéndolo hasta su disolución. Vía oral. Absorción sublingual.

"Siga estas instrucciones a menos que su médico le haya dado otras indicaciones distintas" "Recuerde tomar su medicamento"

Si estima que la acción de POLLENS 30 CH es demasiado fuerte o débil, comuníqueselo a su médico o farmacéutico. Si los síntomas empeoran o persisten, consulte a su médico. Si usted ha tomado POLLENS 30 CH más de lo que debe, consulte inmediatamente a su médico o a su farmacéutico. Si olvidó tomar POLLENS 30 CH no tome una dosis doble para compensar las dosis olvidadas.

Forma farmacéutica
POLLENS 30 CH se presenta en caja de 6 tubo-dosis de 1 gramo

.¿Qué contiene? Las sustancias activas en cada tubodosis de 1 gramo son: Diluciones 30 CH de los siguientes pólenes: • Gramíneas: Poa pratensis,Dactylis glomerata. • Árboles: Pino, Tilo, Castaño, Álamo, Sauce, Olmo, Carpe, Roble, Arce, Haya, Fresno, Plátano, Aligustre, Sauco, Ciprés, Morera, Olivo y Acacia. aa c.s.p. 0,01 ml Los demás componentes son: sacarosa (0,85 gramos) y lactosa (0,15 gramos) por cada tubo-dosis de 1 gramo. Caja de 6 tubo-dosis de 1 gramo.

Posibles efectos adversos
Como todos los medicamentos,POLLENS 30 CH puede tener efectos adversos. Si se observa cualquier reacción no descrita en este prospecto, consulte con su médico o farmacéutico.

Conservación
Conservar a temperatura inferior a 25º C y protegido de la humedad. No utilizar este medicamento después de la fecha de caducidad indicada en el envase. Mantenga este medicamento fuera del alcance y de la vista de los niños.

INFORMACIÓN SOBRE LOS PRINCIPALES MEDICAMENTOS BOIRON

Drosetux Jarabe

Para descargarte esta imagen en mayor resolución, haz clic sobre ella

¿QUÉ ES DROSETUX JARABE Y PARA QUÉ SE UTILIZA?

DROSETUX Jarabe es un medicamento homeopático utilizado tradicionalmente en el tratamiento de la tos no productiva (seca, irritativa).

ANTES DE TOMAR DROSETUX JARABE

Si usted está embarazada o en período de lactancia, consulte a su médico o farmacéutico antes de tomar un medicamento. A la dosis recomendada, DROSETUX Jarabe no ejerce ningún efecto sobre la capacidad de conducir vehículos o manejar maquinaria. DROSETUX Jarabe contiene sacarosa. Si su médico le ha dicho que padece una intolerancia a ciertos azúcares, consulte con él antes de tomar este medicamento. Los pacientes con diabetes mellitas deben tener en cuenta que:

- Cada 2,5 ml de DROSETUX jarabe contienen 2,1 g de sacarosa.
- Cada 5 ml de DROSETUX jarabe contienen 4,2 g de sacarosa.
- Cada 15 ml de DROSETUX jarabe contienen 12,6 g de sacarosa.

" Informe a su médico o farmacéutico si está tomando, o ha tomado recientemente cualquier otro medicamento incluso los adquiridos sin receta médica"

¿CÓMO TOMAR DROSETUX JARABE?

Utilizar el vaso dosificador para medir la cantidad indicada a continuación:
Adultos: 15 ml de 3 a 5 veces al día. Niños: A partir de 5 años: 5 ml de 3 a 5 veces al día. Menores de 5 años: 2,5 ml de 3 a 4 veces al día. Las tomas deben repartirse a lo largo del día y al acostarse.Vía oral. Un jarabe no debe tomarse de forma prolongada.
"Siga estas instrucciones a menos que su médico le haya dado otras indicaciones distintas. Recuerde tomar su medicamento."
Si estima que la acción de DROSETUX Jarabe es demasiado fuerte o débil, comuníqueselo a su médico o farmacéutico. DROSETUX Jarabe no debe utilizarse en casos de tos productiva. En caso de enfermedad bronquial o pulmonar crónica. Si los síntomas empeoran o persisten pasados 5 días, consulte con su médico. Si ha tomado DROSETUX Jarabe más de lo que debe, consulte inmediatamente a su médico o farmacéutico. Si olvidó tomar DROSETUX jarabe no tome una dosis doble para compensar las tomas olvidadas.

Forma farmacéutica
DROSETUX Jarabe se presenta en forma de 150 ml con vaso dosificador.
¿Qué contiene? Las sustancias activas son: Drosera 3 CH. Árnica montana 3 CH. Belladonna 3 CH. Cina 3 CH. Coccus cacti 3 CH. Corallium rubrum 3 CH. Cuprum 3 CH. Ferrum phosphoricum 3 CH. Ipeca 3 CH. Solidago virga aurea 1 CH. aa. Los demás componentes son: jarabe simple, benzoato de sodio, ácido cítrico y agua purificada.

Posibles efectos adversos
Como todos los medicamentos, DROSETUX jarabe puede provocar efectos adversos. Si se observa cualquier reacción no descrita en este prospecto, consulte con su médico o farmacéutico.

Conservación
No necesita condiciones particulares de conservación. No utilizar DROSETUX jarabe después de la fecha de caducidad indicada en la caja. Mantenga DROSETUX jarabe fuera del alcance y de la vista de los niños.

INFORMACIÓN SOBRE LOS PRINCIPALES MEDICAMENTOS BOIRON

Stodal Gránulos

Para descargarte esta imagen en mayor resolución, haz clic sobre ella

¿QUÉ ES STODAL GRÁNULOS Y PARA QUÉ SE UTILIZA?

STODAL Gránulos es un medicamento homeopático utilizado tradicionalmente en el tratamiento sintomático de la tos.

ANTES DE TOMAR STODAL GRÁNULOS

Contraindicaciones: No debe administrar este medicamento a pacientes con hipersensibilidad a los principios activos o a cualquier otro componente del preparado. Embarazo y lactancia: Consulte a su médico o farmacéutico antes de tomar un medicamento. Conducción y uso de máquinas: A la dosis recomendada, STODAL Gránulos no ejerce ningún efecto sobre la capacidad de conducir vehículos o manejar maquinaria.Información importante sobre alguno de sus componentes: Este medicamento contiene lactosa y sacarosa. Si su médico le ha indicado que padece una intolerancia a ciertos azùcares, consulte con él antes de tomar este medicamento.
Este medicamento contiene Pulsatilla 3 CH, en caso de otitis o sinusitis consulte con su médico.
"Informe a su médico o farmacéutico si está tomando, o ha tomado recientemente cualquier otro medicamento, incluso los adquiridos sin receta".

¿CÓMO TOMAR STODAL GRÁNULOS?

Para extraer los gránulos, volcar el tubo, girar el tapón para suministrar el número de gránulos deseado y destapar. Volcar los gránulos directamente desde el tapón a la boca y dejar que se disuelvan debajo de la lengua. La posología habitual es de 5 gránulos cada hora y espaciar según mejoría. Vía oral.
"Siga estas instrucciones a menos que su médico le haya dado otras indicaciones distintas" "Recuerde tomar su medicamento"
Si estima que la acción de STODAL Gránulos es demasiado fuerte o débil, comuníqueselo a su médico o farmacéutico.Si los síntomas empeoran o persisten pasada una semana, consulte con su médico. Si usted ha tomado STODAL Gránulos más de lo que debe, consulte inmediatamente a su médico o a su farmacéutico. Si olvidó tomar STODAL Gránulos no tome una dosis doble para compensar las dosis olvidadas.

Forma farmacéutica
STODAL Gránulos se presenta en 2 tubos de 80 gránulos aproximadamente, cada uno. STODAL también existe en jarabe de 200 ml.
¿Qué contiene? Las sustancias activas son: Anemone pulsatilla 3 CH. Rumex crispus 6 CH. Bryonia 3 CH. Ipecacuanha 3 CH. Spongia tosta 3 CH. Sticta pulmonaria 3 CH. Antimonium tartaricum 6 CH. Myocarde 6 CH. Coccus cacti 3 CH. aa c.s.p. 0,04 ml Los demás componentes son: sacarosa (85%) y lactosa (15%) c.s.p. 1 tubo de 4 g de gránulos.

Posibles efectos adversos
Como todos los medicamentos, STODAL Gránulos puede tener efectos adversos. Si se observa cualquier reacción no descrita en este prospecto, consulte con su médico o farmacéutico.
Conservación
Conservar a temperatura inferior a 25º C y protegido de la humedad. No utilizar este medicamento después de la fecha de caducidad indicada en la caja. Mantenga este medicamento fuera del alcance y de la vista de los niños.

INFORMACIÓN SOBRE LOS PRINCIPALES MEDICAMENTOS BOIRON

Stodal Jarabe

Para descargarte esta imagen en mayor resolución, haz clic sobre ella

¿QUÉ ES STODAL JARABE Y PARA QUÉ SE UTILIZA?
STODAL Jarabe es un medicamento homeopático utilizado tradicionalmente en el tratamiento sintomático de la tos.

ANTES DE TOMAR STODAL JARABE
Contraindicaciones: No debe administrar este medicamento a pacientes con hipersensibilidad a los principios activos o a cualquier otro componente del preparado. Embarazo y lactancia: Consulte a su médico o farmacéutico antes de tomar un medicamento. Conducción y uso de máquinas: A la dosis recomendada, es poco probable que STODAL JARABE ejerza algún efecto sobre la capacidad de conducir vehículos o manejar maquinaria.Información importante sobre alguno de sus componentes: Este medicamento contiene sacarosa. Si su médico le ha indicado que padece una intolerancia a ciertos azúcares, consulte con él antes de tomar este medicamento. Los pacientes con diabetes mellitus deben tener en cuenta que este medicamento contiene 3,75 g de sacarosa por 5 ml de STODAL Jarabe. Este medicamento contiene 1,74% de etanol (alcohol), que se corresponde con una cantidad de 0,069 g por 5 ml de STODAL Jarabe, lo que puede ser perjudicial para personas que padecen alcoholismo. El contenido en alcohol debe tenerse en cuenta en el caso de mujeres embarazadas o en periodo de lactancia, niños y grupos de alto riesgo, como pacientes con enfermedades del hígado o epilepsia.
Informe a su médico o farmacéutico si está tomando, o ha tomado recientemente, cualquier otro medicamento, incluso los adquiridos sin receta médica.

¿CÓMO TOMAR STODAL JARABE?
Adultos: 1 toma de 15 ml 3 a 5 veces al día. Niños: 1 toma de 5 ml 3 a 5 veces al día. Medir los mililitros necesarios con ayuda del vasito dosificador. Las tomas deben repartirse a lo largo del día y al acostarse para calmar la tos nocturna. Vía oral. Siga estas instrucciones a menos que su médico le haya dado otras indicaciones distintas.Recuerde tomar su medicamento. Si estima que la acción de STODAL Jarabe es demasiado fuerte o débil, comuníqueselo a su médico o farmacéutico. Si los síntomas empeoran o persisten pasada una semana, consulte con su médico. Si ha utilizado STODAL Jarabe más de lo que debe, consulte inmediatamente a su médico o farmacéutico.Si olvidó tomar STODAL Jarabe no tome una dosis doble para compensar las dosis olvidadas.

Forma farmacéutica
Stodal jarabe se presenta en frasco de 200 ml con vasito dosificador.
¿Qué contiene? Las sustancias activas en cada 100g son: Anemone pulsatilla 6 CH - 0,95 g. Rumex crispus 6 CH - 0,95 g. Bryonia dioica 3 CH - 0,95 g. Ipeca 3 CH - 0,95 g. Spongia tosta 3 CH - 0,95 g. Sticta pulmonaria 3 CH - 0,95 g. Antimonium tartaricum 6 CH - 0,95 g. Myocarde 6 CH - 0,95 g. Coccus cacti 3 CH - 0,95 g. Drosera TM - 0,95 g. Jarabe de Tolú - 19,00 g. Jarabe de Polygala - 19,00 g. Los demás componentes son sacarosa, agua purificada, etanol, caramelo y ácido benzóico (E210).

Posibles efectos adversos
Como todos los medicamentos, STODAL jarabe puede tener efectos adversos.Si se observa cualquier reacción no descrita en este prospecto, consulte con su médico o farmacéutico.

Conservación
Mantenga el medicamento a temperatura inferior a 30°C . Este medicamento no se debe utilizar después de la fecha de caducidad indicada en el envase. Mantener STODAL jarabe fuera del alcance y de la vista de los niños.

INFORMACIÓN SOBRE LOS PRINCIPALES MEDICAMENTOS BOIRON

TRASTORNOS CIRCULATORIOS

Avenoc supositorios

Para descargarte esta imagen en mayor resolución, haz clic sobre ella

¿QUÉ ES AVENOC supositorios Y PARA QUÉ SE UTILIZA?

AVENOC supositorios es un medicamento homeopático utilizado tradicionalmente en el tratamiento de las hemorroides que se manifiestan por crisis dolorosas, prurito y pequeños sangrados.

ANTES DE USAR AVENOC supositorios

Contraindicaciones: No debe administrar este medicamento a pacientes con hipersensibilidad a los principios activos o a cualquier otro componente del preparado. Embarazo y lactancia: Consulte a su médico o farmacéutico antes de utilizar un medicamento. Advertencias especiales: Es necesario consultar a su médico si no se observa mejoría, particularmente si la crisis se agrava o se repite. La administración de este medicamento no dispensa del seguimiento de una higiene ni de una dieta adecuada. *"Informe a su médico o farmacéutico si está tomando, o ha tomado recientemente cualquier otro medicamento, incluso los adquiridos sin receta médica"*

¿CÓMO USAR AVENOC supositorios?

Utilizar 1 supositorio por la mañana y otro por la noche después del aseo local. Seguir el tratamiento algunos días tras la desaparición completa de los síntomas. Vía rectal. *"Siga estas instrucciones a menos que su médico le haya dado otras indicaciones distintas""Recuerde utilizar su medicamento"*

Si estima que la acción de AVENOC supositorios es demasiado fuerte o débil, comuníqueselo a su médico o a su farmacéutico. Si los síntomas empeoran o persisten, consulte a su médico. Si usted ha usado AVENOC supositorios más de lo que debe, consulte inmediatamente a su médico o a su farmacéutico. Si olvidó usar AVENOC supositorios: No utilice una dosis doble para compensar las dosis olvidadas.

Forma farmacéutica

AVENOC supositorios.

¿Qué contiene? Las sustancias activas son: Paeonia officinalis 1 DH - 0,01 g Ratanhia 3 CH - 0,01 g Aesculus hippocastanum 3 CH - 0,01 g Hamamelis virginiana 1 DH - 0,01 g Los demás componentes son: gliceridos semisintéticos sólidos c.s.p 1 supositorio de 3 g.

Posibles efectos adversos

Como todos los medicamentos, AVENOC supositorios puede tener efectos adversos. Si se observa cualquier reacción no descrita en este prospecto, consulte con su médico o con su farmacéutico.

Conservación

Conservar a temperatura inferior a 25ºC. No utilizar AVENOC supositorios después de la fecha de caducidad indicada en la caja. Mantenga este medicamento fuera del alcance y de la vista de los niños.

INFORMACIÓN SOBRE LOS PRINCIPALES MEDICAMENTOS BOIRON

Avenoc pomada

¿QUÉ ES AVENOC pomada Y PARA QUÉ SE UTILIZA?

AVENOC pomada es un medicamento homeopático utilizado tradicionalmente en el tratamiento de las hemorroides que se manifiestan por crisis dolorosas, prurito y pequeños sangrados.

Para descargarte esta imagen en mayor resolución, haz clic sobre ella

ANTES DE USAR AVENOC pomada

Contraindicaciones: No debe administrar este medicamento a pacientes con hipersensibilidad a los principios activos o a cualquier otro componente del preparado. Embarazo y lactancia: Consulte a su médico o farmacéutico antes de utilizar un medicamento. Advertencias especiales: Es necesario consultar a su médico si no se observa mejoría, particularmente si la crisis se agrava o se repite. La administración de este medicamento no dispensa del seguimiento de una higiene ni de una dieta adecuada. Información importante sobre alguno de sus componentes: Al contener lanolina, este medicamento puede producir reacciones locales en la piel (como dermatitis de contacto). *"Informe a su médico o farmacéutico si está tomando, o ha tomado recientemente cualquier otro medicamento, incluso los adquiridos sin receta médica".*

¿CÓMO USAR AVENOC pomada?

Aplicar la pomada de 3 a 4 veces al día, después del aseo local de la zona afectada. Seguir el tratamiento algunos días tras la desaparición completa de los síntomas. La aplicación intra-rectal se facilita con la utilización de la cánula que se adjunta. Vía rectal. *"Siga estas instrucciones a menos que su médico le haya dado otras indicaciones distintas"."Recuerde utilizar su medicamento"*

Si estima que la acción de AVENOC pomada es demasiado fuerte o débil, comuníqueselo a su médico o a su farmacéutico. Si los síntomas empeoran o persisten, consulte a su médico. Si usted ha utilizado AVENOC pomada más de lo que debe, consulte inmediatamente a su médico o a su farmacéutico. Si olvidó utilizar AVENOC pomada: No utilice una dosis doble para compensar las dosis olvidadas.

Forma farmacéutica

AVENOC se presenta en forma de POMADA en tubo de 30 gramos con cánula rectal.

¿Qué contiene? Las sustancias activas en cada 100 g son: Ficaria verna TM - 0,01 g. Paeonia officinalis TM - 0,01 g. Adrenalinum 3 DH - 0,05 g. Amileina clorhidrato 1 DH - 5,00 g. Los demas componentes son: vaselina, lanolina c.s.p. 100g.

Posibles efectos adversos

Como todos los medicamentos, AVENOC pomada puede tener efectos adversos. Si se observa cualquier reacción no descrita en este prospecto, consulte con su médico o con su farmacéutico.

Conservación

Conservar a temperatura inferior a 25ºC. No utilizar AVENOC pomada después de la fecha de caducidad indicada en la caja. Mantenga AVENOC pomada fuera del alcance y de la vista de los niños.

Fuente: http://www.boiron.es/consulta-medicamentos

Farmacias con H

DECÁLOGOS DE SALUD

BOIRON®

DECÁLOGOS DE SALUD

10 razones para confiar en la Homeopatía

PARA DESCARGARTE ESTA IMAGEN EN MAYOR RESOLUCIÓN HAZ CLIC AQUÍ

DECÁLOGOS DE SALUD

10 verdades y mentiras sobre la Homeopatía

La Homeopatía es una medicina alternativa? ¿Pueden los diabéticos tratarse con Homeopatía? ¿Los medicamentos homeopáticos se pueden adquirir solo en Farmacias? Resuelve tus dudas y aprende con **#BOIRON**.

PARA DESCARGARTE ESTA IMAGEN EN MAYOR RESOLUCIÓN HAZ CLIC AQUÍ

DECÁLOGOS DE SALUD

10 Consejos para controlar el estrés postvacacional

PARA DESCARGARTE ESTA IMAGEN EN MAYOR RESOLUCIÓN HAZ CLIC AQUÍ

DECÁLOGOS DE SALUD

Para tener una Visión 10, cuida tus ojos siguiendo el decálogo de salud ocular Euphralia®

PARA DESCARGARTE ESTA IMAGEN EN MAYOR RESOLUCIÓN HAZ CLIC AQUÍ

DECÁLOGOS DE SALUD

Decalogo Boiron para prevenir el dolor de garganta y los trastornos de la voz.

PARA DESCARGARTE ESTA IMAGEN EN MAYOR RESOLUCIÓN HAZ CLIC AQUÍ

DECÁLOGOS DE SALUD

Consejos para el tratamiento y prevención de la gripe

PARA DESCARGARTE ESTA IMAGEN EN MAYOR RESOLUCIÓN HAZ CLIC AQUÍ

Fuente: http://www.pinterest.com/boironesp/dec%C3%A1logossaludboiron/

Farmacias con H

PRODUCTOS DE CUIDADO E HIGIENE DIARIA.

- Higiene ocular
- Cuidado de la piel
- Higiene bucodental

BOIRON®

PRODUCTOS DE CUIDADO E HIGIENE DIARIA

HIGIENE OCULAR

EUPHRALIA®

¿Te has preguntado por qué sufren tus ojos?

Te presentamos Euphralia®, una solución oftálmica utilizada como limpiador ocular en caso de irritación, molestias oculares o sequedad ocular ligera de origen diverso.

PVP recomendado

10 unidades – 6,90€ | 20 unidades – 9,90€

Para descargarte esta imagen en mayor resolución, haz clic sobre ella

PRODUCTOS DE CUIDADO E HIGIENE DIARIA

INDICACIONES DE USO

Ingredientes:
Aqua, Sodium chloride, Euphrasia oficinales extract, Calendula officinalis extract, Carbonato de magnesio.

Cada 100 ml contiene 0,001 ml de extracto hidroalcohólico de Euphrasia, 0,00025 ml de extracto hidroalcohólico de caléndula y 25 picogramos de Carbonato de magnesio. Sin conservantes.

Modo de empleo

Vía oftálmica.. Aplicar 1 ó 2 gotas en cada ojo de 2 a 6 veces al día.

1. Abre un sobre de aluminio. Separa un envase unidosis de la tira.
2. Para abrir el envase unidosis, gira la pestaña superior.
3. Tira suavemente del párpado inferior hacia abajo manteniendo la mirada hacia arriba.
4. Deja caer una o dos gotas entre el párpado y el globo ocular, presionando ligeramente el envase unidosis. Evita el contacto entre el envase unidosis y el globo ocular o las pestañas.
5. Dobla el borde abierto, para cerrar la bolsa que contiene los otros envases unidosis.

Una vez abierto el envase unidosis, se debe usar inmediatamente. Desecha el envase unidosis después de su uso.

- Antes de abrir el sobre de aluminio: No requiere condiciones especiales de conservación.
- Una vez abierto el sobre de aluminio: Conservar el resto de los envases unidosis en el sobre.

Advertencias de uso

Se desaconseja el uso de lentillas mientras los ojos están irritados. Si estás utilizando un medicamento en forma de colirio, debes distanciar 15 minutos la utilización de Euphralia®. Si las molestias se mantienen durante más de una semana, consulta con tu médico. No utilizar si al levantarte los ojos están pegados con pus ni si aparece un dolor fuerte heridas. En estos casos debes consultar inmediatamente a tu médico.

- Solución oftálmica en envase unidosis de 0,4 ml.
- Caja de 20 envases unidosis.
- Caja de 10 envases unidosis.

Fuente: http://www.boiron.es/consulta-medicamentosboiron/

PRODUCTOS DE CUIDADO E HIGIENE DIARIA

CUIDADO DE LA PIEL

Dapis Gel

Gel calmante. Calma y refresca la piel en caso de irritaciones cutáneas causadas por agentes externos como pueden ser las provocadas por el contacto con insectos.

Modo de empleo: Aplicar sobre la piel con un ligero masaje. Renovar tantas veces como sea necesario. No utilizar en caso de hipersensibilidad a alguno de los componentes del producto. Evitar el contacto con los ojos. Uso externo. Puede utilizarse en adultos y niños mayores de tres años. Gel. Tubo de 40 g. (C.N. 1604521)

Para descargarte esta imagen en mayor resolución, haz clic sobre ella

Arnica Gel

Gel a base de Árnica.

Modo de empleo: Aplicar lo antes posible una fina capa de Árnica Gel en la zona afectada, mediante un masaje suave hasta conseguir una absorción completa. Renovar la aplicación de 2 a 3 veces al día. Para toda la familia. Uso externo. Gel no graso. No mancha. Penetra rápidamente. Sin perfume. Sin conservantes.
Tubo de 45 g. (C.N. 239574)

Para descargarte esta imagen en mayor resolución, haz clic sobre ella

PRODUCTOS DE CUIDADO E HIGIENE DIARIA

HIGIENE BUCODENTAL

El buen estado de los dientes es muy importante porque contribuye al bienestar general. Proteger las encías y los dientes de las caries es una tarea fundamental y ante la que cada vez estamos más concienciados. De hecho, más del 25% de la población española adulta* presenta caries en la actualidad.

*Encuesta nacional de salud, 2006. INE.

+ HOMEODENT: PROTECCIÓN INTEGRAL DIENTES Y ENCÍAS

3 sabores: Anís, Clorofila, Limón. Pasta dentífrica 75 ml.
Homeodent protección integral de dientes y encías está compuesta de una asociación de plantas y de sales de fluor que actúan de manera complementria sobre los dientes y las encías:

- Caléndula, suaviza y calma las encías.
- Hamamelis, fortalece y tonifica las encías.
- Llantén, alivia las encías doloridas.
- Rábano silvestre, limpia las encías y favorece la circulación sanguínea.
- Sílice, permite la eliminación de la placa bacteriana sin ser agresiva para la boca.

Para descargarte esta imagen en mayor resolución, haz clic sobre ella

Además, Homeodent contiene dos sales de flúor: fluoruro de sodio y monofluorurofosfato de sodio, que permiten una mejor fijación de éste en los dientes y contribuyen a prevenir la caries al mismo tiempo que refuerzan el esmalte. Se aconseja cepillar los dientes después de cada comida con Homeodent Protección Integral de Dientes y Encías. Recomendado en los tratamientos homeopáticos.

PRODUCTOS DE CUIDADO E HIGIENE DIARIA

HOMEODENT: PROTECCIÓN INTEGRAL BLANQUEADORA

Para descargarte esta imagen en mayor resolución, haz clic sobre ella

Sabor clorofila. Pasta dentífrica 75 ml.
En ciertos momentos de la vida, o como consecuencia del consumo de café, té o tabaco, el color del esmalte dental se altera y es necesario buscar una solución adaptada.

Homeodent protección integral blanqueadora es la respuesta que permite devolver la blancura natural de sus dientes. Su composición está específicamente estudiada para conseguir además del efecto blanqueador, un cuidado completo de las encías y de los dientes.

- El bicarbonato de sodio micropulverizado pule delicadamente los dientes y les devuelve así su blancura respentando el esmalte.
- El romero limita la aparición de la placa bacteriana responsable de la formación del sarro y de la caries además de al antiestética coloración del esmalte.
- Las sílices permiten la eliminación de la placa acteriana sin ser agresivas para la boca.

Debe utlizarse durante 4 semanas. Para obtener mejores resultados, cepíllese los dientes después de cada comida. Recomendado en los tratamientos homeopáicos.

PRODUCTOS DE CUIDADO E HIGIENE DIARIA

HOMEODENT: PROTECCIÓN PRIMEROS DIENTES

Para descargarte esta imagen en mayor resolución, haz clic sobre ella

Sabor fresa-frambuesa. Gel dentífrico 50ml.

El cepillado de los dientes de leche de los niños es fundamental a partir de los 2 años, ya que de ello depende la calidad de la dentadura cuando sean adultos. Para ellos está especialmente indicado Homeodent protección integral de los primeros dientes, una asociación de plantas y de sales de fluor que limpian los dientes de manera suave, respetando el esmalte, más liso y más frágil en los niños. Su textura en gel y su sabor fresa-frambuesa le ayudarán a transmitirles la sana costumbre de cuidar sus dientes.

Composición:
Homeodent protección integral de los primero dientes puede utilizarse a partir de los 2 años. Recomendado con los tratamientos homeopáticos.

- Caléndula: suaviza y calma las encías.
- Hamamelis: fortalece y tonifica las encías.
- Llantén: alivia las encías doloridas.
- Rábano silvestre: limpia las encías y favorece la circulación sanguínea.
- Fluoruro de sodio + monofluorofosfato de sodio: la asociación de 2 sales de flúor permite una mejor ficación de éste en los dientes y contribuye a prevenir la caries y a reforzar el esmalte de los dientes.
- Sílice: las sílices han sido seleccionadas para eliminar la placa bacteriana sin ser agresivas para la boca.

Homeodent protección integral de los primero dientes puede utilizarse a partir de los 2 años. Recomendado con los tratamientos homeopáticos.

Fuente: http://www.boiron.es/cuidado-diario/

Documento reservado a profesional sanitario